CL READMITE ATINGIDOS PELO ATO

(Página 3)

O TEMPO

Tempo: Bom. Névoa sêca. Temperatura: Em elevação. Ventos: Este e Nordeste, fracos. Máxima: 32.5 (Santa Cruz). Mínima: 19.4 (Jardim Botânico).

Diario Carioca

FUNDADO POR J. E. DE MACEDO SOARES EM 1928

O DÓLAR

O dólar-papel regulou no fechamento a Cr$ 1.850 para compra e a Cr$ 1.860 para venda. O dólar-exportação foi cotado a ...... Cr$ 1.825 e o importação a Cr$ 1.850.

80 CRUZEIROS — ANO XXXVII — Rio de Janeiro, sábado, 4 de setembro de 1965 — N.º 11.589 — 80 CRUZEIROS

Missão Ongania revelada

CONVÊNIO MILITAR BRASIL-ARGENTINA: ANTICOMUNISMO

BUENOS AIRES (UPI) — O Tenente-General Juan Carlos Ongania, Comandante-Chefe do Exército argentino, anunciou ontem, em entrevista coletiva, um acôrdo entre os Exército do Brasil e da Argentina para o combate conjunto ao comunismo.

O acôrdo entre os Exército dos dois grandes países, que pràticamente cercam o Uruguai, é uma clara advertência aos elementos subversivos para que se abstenham de intervir no Uruguai, segundo foi dito em fontes diplomáticas. Ongania não citou o Uruguai, mas advertiu que a subversão comunista, principalmente de origem cubana, havia atingido proporções "muito graves" na América do Sul, e poderia vir à tona em qualquer parte e a qualquer momento. "Quando isto suceder — disse — os Exércitos da Argentina e do Brasil estarão prontos para enfrentar a situação e bloquear os desígnios vermelhos".

Os Diplomatas dos países ocidentais, em particular dos Estados Unidos, acolheram com satisfação a notícia do convênio, considerando-o medida significativa para enfrentar a ameaça do comunismo na América Latina. As linhas gerais do plano se ajustam às sugestões formuladas pelo Senador Fulbright, em sua recente viagem ao Brasil.

O PALÁCIO E O LORD

O Governador Carlos Lacerda acompanha o Lord-Prefeito de Londres, Sr. James Miller, e sua comitiva, após a recepção de ontem, no Palácio Guanabara, em que o visitante britânico recebeu a chave da Cidade e entregou ao Governador uma taça de ouro, como presente da Londres milenar ao Rio nos seus 400 anos. Os inglêses vestiam longas casacas e pesados trajos de galas, só usados nas grandes solenidades de Londres. Deixaram o Palácio pela ordem hierárquica e com os símbolos de sua autoridade — maças de prata dourada e espadas. (Última página)

Biquíni céu e mar

Ipanema, capital dos brotos. Castelinho, sua passarela. Um pedaço de praia, um infinito de mar e o longo tapête colorido de pele jovem, tostada de sol e sal. Dali sairá uma rainha, a "Garôta de Ipanema". O Rio vai escolhê-la entre dezenas de formosos brotos, vestidos de biquíni e areia branca. De costas para o céu e o mar, o pequeno chapéu de pano sôbre a testa, esta jovem é a própria cidade em estado de beleza.

Negro sem partidos de branco

PRETÓRIA, África do Sul (Reuters-DC) — Os professôres de côr não poderão pertencer ou colaborar com os Partidos políticos "brancos", que são: o Partido Nacional, atualmente no govêrno; o Partido Liberal, o Partido União (oposicionista) e o Partido Progressista. Informou-se que a decisão visou a enquadrar essa última agremiação entre os Partidos "brancos".

D. Natalina é a 1a. empreiteira

— Sou a primeira mulher-empreiteira no Brasil — disse ao DC a Sra. Natalina Ponso, que não se acanha de ter "as mãos calejadas do meu trabalho". Ela é empreiteira de estrada de ferro no Espírito Santo e está se preparando para entrar na concorrência da "Variante do Litoral" ferrovia de 165 quilômetros que ligará Santo Eduardo a Vitória, "de fundamental importância para o escoamento da produção de minérios, madeira e cimento de uma grande região". Atualmente, instala uma fábrica de plásticos de sua propriedade. Mas já fêz experiência no campo: comprou terras abandonadas em Minas, desbravou a mata e, como os trustes boicotassem sua produção, passou a vendê-la ao SAPS.

'Betsy' açoita os EUA

MIAMI — (UPI-DC) — "Betsy", o violento ciclone que açoita a costa oriental dos Estados Unidos, avança perigosamente a 240 quilômetros por hora, próximo a uma série de estações norte-americanas de sondagens espaciais. À noite passada. "Betsy" estava a 860 quilômetros de Mami.

Monjas despejadas em Varsóvia

VARSÓVIA — (UPI-DC) — A Polícia despejou, ontem, as monjas isabelinas de um pequeno convento da povoação de Globwek, cujo prédio havia sido adquirido pelo govêrno para instalar uma escola. As freiras se transferiram para a casa paroquial.

Tormenta no Tirol sem calor

VIENA — (UPI-DC) — Uma segunda e desastrosa inundação assola, novamente, a Austria no espaço de quatro meses, arrasando amplas regiões ao Sul do país. Quatro pessoas morreram nos deslizes de terras próximo a Assling, no Vale do Puster, no Tirol Oriental.

Godoy é govêrno em São Domingos

SÃO DOMINGOS (UPI-DC) — O presidente provisório, Hector Garcia Godoy, assumiu ontem o govêrno da República Dominicana numa cerimônia simples no Palácio Nacional.

No Rio, o EMFA confirmou a libertação de líderes de ambas as facções que lutavam em São Domingos.

Em seu discurso de posse, Godoy prometeu realizar um govêrno totalmente imparcial, que prepare o caminho para a realização de eleições dentro de nove meses. Pediu também que os dominicanos atuem de maneira tal que as tropas estrangeiras se retirem o mais breve possível e que aceitem "com dignidade a assistência econômica necessária à reconstrução nacional".

Poucas horas antes da sua posse, informou-se que êle não anunciaria, ao menos por enquanto, os nomes que integrarão seu Gabinete.

Tudo leva a crer que o nôvo presidente tenha encontrado sérias dificuldades para a formação do Gabinete, especialmente em relação Os pastas-chave, tais como a da Guerra, Interior e Polícia. (Informe do EMFA, na página 3.)

Prêso Valério Konder

A DOPS prendeu às sete horas de ontem, em sua residência, o Sr. Valério Konder, ex-suplente de Senador do Sr. Luís Carlos Prestes.

Estava dormindo, quando os policiais disseram que eram velhos amigos que vinham visitá-lo. Transportado para a Polícia Central, está à disposição do Coronel Ferdinando de Carvalho, encarregado do IPM do Partido Comunista, que se encontra em São Paulo.

O Advogado Raul Lins e Silva impetrou, ontem, habeas-corpus ao Superior Tribunal Militar, alegando que a autoridade coatora está ausente do Estado.

Caravana vai ver Tião vencer: TSE

Os pessedistas mineiros estão organizando uma caravana para seguir segunda-feira a Brasília, a fim de presenciar o julgamento pelo TSE da candidatura Pais de Almeida. Em ônibus especiais, os pessedistas irão à Capital Federal dispostos a promover um verdadeiro carnaval comemorativo da vitória, tida como certa. O pessedista mineiro Último de Carvalho, vice-presidente do Bloco Parlamentar Revolucionário, revelou que seu Partido não processará os Deputados udenistas Pedro Aleixo e José Bonifácio se funcionarem como advogados contra Sebastião, embora, como Parlamentares, estejam impedidos de fazê-lo. Justificou afirmando que a vitória será tranqüila, tanto no Tribunal como nas urnas. (Pág. 5.)

Bispo diz que Brasil quer Padre

BILBAO — (UPI-DC) — Monsenhor Romeu Fornes, o bispo mais jovem do Brasil, queixou-se aqui da escassez de padres em seu País, afirmando: "Nosso desejo é que sacerdotes e missionários seculares da Espanha, a grande nação evangelizadora, se lançassem à ampla obra do apostolado, no Brasil". Disse que a Diocese de Apucarana, de que é o bispo, tem 26 municípios, nos quais vivem 600 mil pessoas, mas tem apenas três sacerdotes.

Amaral: afastada a Reforma do Regime

O Sr. Amaral Peixoto chegou ontem de Brasília revelando que a Reforma do Regime, que foi tão falada, está afastada, pelo menos por algum tempo. O presidente pessedista não sabe a que atribuir o fato, observando apenas que ninguém mais fala da mudança do regime e ninguém sabe quem teve a iniciativa de colocar êste tema em debate. Quanto ao seu Partido, ressaltou o presidente pessedista que a única preocupação é quanto às eleições de outubro, em que o PSD tem confiança em vencer em sete Estados e talvez oito. Os sete são Maranhão (com Renato Archer), Rio Grande do Norte (Valfrido Gurgel), Paraíba (Rui Carneiro), Goiás (Peixoto da Silveira), Minas (Sebastião Pais de Almeida), Mato Grosso (Pedro Pedrosean) e Santa Catarina. Acredita que, caso o Marechal Lott não seja registrado, seu substituto será o Sr. Negrão de Lima, o que dará ao PSD a oitava vitória estadual. (Pág. 4)

OS QUE ROUBARAM A POLÍCIA

Foram presos ontem os três ladrões (foto) que, utilizando uma lancha roubada ao detetive Salgado, saltaram na Ilha dos Limoeiros, em Mauá, Município de Magé, para uma série de furtos. Levaram, na arrancada, até cantis militares, lanternas e filtros. São êles Valdir Sales Coutinho, Antônio Correia da Costa e Jorge Ferreira da Costa. Antes, vinham agindo na Ilha do Governador

STM tira marechal do IPM

Após três horas e trinta minutos de sessão secreta, o Superior Tribunal Militar resolveu excluir o Marechal-do-Ar Valdemiro Advíncula Montezuma do IPM, que apura irregularidades ocorridas na Diretoria de Engenharia da Aeronáutica, com relação ao Aeroporto da Foz do Iguaçu.

Entretanto, os demais indiciados, o Coronel Raul Azevedo e mais três engenheiros civis, responderão a processo numa das Auditorias da Aeronáutica, conforme decidiu, ainda ontem, aquêle Tribunal. Na sessão do dia 30 de agôsto, o vice-presidente do STM, Ministro Murgel de Resende, manifestou-se pela extensão da medida ao coronel, pois era submisso ao marechal.

Os engenheiros indiciados são: Oséias Nunes Amorim, Admar Gil e Samuel da Rocha Fonseca.

Frei salva o quarto condenado

SANTIAGO — (UPI-DC) — O Presidente Eduardo Frei, do Chile, comutou a pena de morte em prisão perpétua para o réu Mibuel Ancapan Huenupan, que é o quarto condenado a beneficiar-se da indulgência presidencial. O Chefe do Govêrno assinou o decreto de comutação, quando a Câmara dos Deputados rejeitava um projeto que abolia a pena de morte.

Pe. Vidigal cita Papa pró-Tião

BRASÍLIA (Sucursal) — O Deputado Padre Vidigal (PSD - MG) "agradeceu", ontem, na Câmara, aos udenistas que são contra Sebastião Pais de Almeida pela "belíssima propaganda que estão fazendo do candidato do PSD a Governador do Estado com esta campanha baseada no ódio, na inveja e na mentira."

Disse o representante mineiro que na "Carta aos Homens", do Papa Celestino VII, Pais de Almeida já leu estas palavras: "Aceitai, com Alegria, os insultos, os vitupérios e os ultrajes; esta será a vossa vitoriosa apologética."

Morte da Baronesa no Sena

PARIS (UPI-DC) — A Baronesa Frances Sylvaine Thybon de Courtry, de 34 anos, foi encontrada morta, ontem, em seu apartamento, com uma adaga japonêsa de prata cravada nas costas, em seu luxuoso apartamento das margens do Sena. A Polícia disse que a Baronesa, de costumes tranqüilos, foi morta por alguém a quem abriu a porta, pois não havia sinas de arrombamento. O caso ganhou a manchete dos jornais com todo o colorido das novelas policiais.

Egito faz pesca sangrenta

CAIRO (Reuters) — Dezesseis pessoas morreram e várias saíram feridas quando a Polícia entrou em luta contra pescadores, em Damietto, na costa do mediterrâneo, a nordeste do Cairo.

O conflito deu-se em seguida ao assassinato de um pescador por um oficial da guarda. O oficial viu o pescador numa zona proibida do litoral e deu ordem para que saísse. Travou-se violenta discussão e o oficial fuzilou-o.

Quando a notícia chegou a Damietro, enorme multidão se aglomerou e fêz ruidosas manifestações de protesto contra as autoridades. A Polícia abriu fogo, matando 16 e ferindo algumas dezenas.

Casamata vai pelos ares perto de Saigon

SAIGON, NICE e MOSCOU (Reuters-UPI-DC) — Bombardeiros B-52 do comando aéreo estratégico norte-americano destruíram ontem, uma casamata subterrânea com mais de 121.000 cartuchos de munição, num depósito de suprimentos do Viet.Cong, a dois quilômetros de Saigon.

Porta-voz norte-americano declarou que as tropas sul-vietnamitas encarregadas da operação-limpeza, após intenso bombardeio do local, encontraram destroços do depósito e uma outra caixa que continha pelo menos mil uniforme negros, usados pelos guerrilheiros.

Maior operação

Os gigantescos bombardeiros de oito turbinas, bombardearam a área numa das maiores operações contra alvos inimigos desde o início da Guerra. Esquadrilhas de caças norte-americanos e sul-vietnamitas, em ação combinada, realizaram 532 ataques contra baluartes dos guerrilheiros no Vietnã do Sul.

A fôrça-tarefa mobilizada na área bombardeada pelos B-52 arrecadou mais de duzentas bombas, 100 rifles, grande quantidade de granadas e outras armas. Grande parte da munição do depósito descoberto já havia explodido e as casamatas subterrâneas foram abertas à parte;

BAIXAS

As fôrças terrestres sul-vietnamitas não sofreram baixas. Todavia, um helicóptero que se dirigia para o local do depósito, caiu, após ser alvejado por fogo de baterias terrestres. Foi o quarto acidente de tal natureza nesta semana. Todos os tripulantes morreram, elevando para 22 o número de mortos da semana, incluindo-se nove americanos mortos e quatro feridos.

As primeiras estimativas colocam em 300 o número de construções destruídas ou danificadas durante as incursões aéreas em todo o país. Aviões pertencentes a navios-aeródromos da Sétima Esquadra Norte-americana, realizaram 265 missões hoje. Foram pela primeira vez usados em operações no Vietnã do Sul, pois até hoje restringiam-se a missões de bombardeios no Vietnã do Norte.

Sítio

O govêrno do Vietnã do Sul, dominado pelos militares, anunciou hoje medidas destinadas a estabelecer a ordem interna. A medida é vista como uma tentativa de levar a rígida Lei Marcial de Saigon e outras cidades para áreas rurais. O govêrno encabeçado pelo Marechal-do-Ar Cao Ky, estabelecido há dois meses, tornou seu decreto conhecido no momento em que a intranqüilidade estudantil continua nesta capital e nas cidades do norte. Os decretos, que os observadores encaram como o meio de o govêrno apertar o seu contrôle sôbre o país devastado pela guerra, dá ao Primeiro-Ministro extensos poderes para criar administrações militares.

Estas terão o direito de revistar casas dia e noite, proibir greves e reuniões, censurar a imprensa e a proibir todos os lugares de diversões públicas.

Mediação

O Príncipe Sihanouk, do Camboja, instou a que o Presidente Charles De Gaulle, atue como mediador no conflito do Vietnã.

"De Gaulle conseguiu a paz na Argélia reconhecendo a F.N.L. (ex-Frente Nacional de Libertação) e convocando os seus membros para uma conferência", disse aos jornalistas à sua chegada a esta cidade para internarem-se em uma clínica de Nice.

Voluntários

A União Soviética ofereceu voluntários para lutar no Vietnã junto às guerrilhas comunistas, é o que declara, em um artigo publicado hoje pelo "Pravda", o Embaixador norte-vietnamita em Moscou, Nguyen Kinh.

O artigo, escrito em comemoração do vigésimo aniversário da constituição do primeiro govêrno comunista vietnamita, não indica se o oferecimento foi aceito.

Comunistas se opõem ao nôvo govêrno dominicano

SÃO DOMINGOS (Reuters-UPI-DC) — Depois de renunciar, o Coronel Francisco Caamano Deno, presidente do govêrno constitucionalista (rebelde) da República Dominicana, assumiu ontem, o poder o nôvo presidente, Hector Garcia Godoy, aceito também pelo General Imbert.

Apesar de ter-se como certa a cessação das hostilidades armadas, o líder do Partido Comunista Dominicano, que segue a orientação de Pequim, declarou ontem, que os soldados leais ao seu Partido não entregarão suas armas ao nôvo govêrno provisório.

Comunistas reagem

Caamano Rodríguez, o líder comunista dominicano, presidente da Comissão Política do Movimento Popular Dominicano, é o número quatro da lista do Departamento de Estado, que contém nomes de 57 comunistas da zona constitucionalista chefiada por Caamano.

O govêrno provisório pretende iniciar a tarefa de recolher as armas dos soldados da zona constitucionalista, nos têrmos da Ata de Reconciliação assinada pelo Coronel Francisco Caamano Deno, ex-chefe do regime constitucionalista.

Revelando suas intenções, disse Rodríguez:

"Estamos pedindo ao povo que não entregue suas armas ao govêrno provisório, instalado pelo imperialismo ianque".

O líder comunista, no entanto, acrescentou que não haverá luta entre os soldados de seu grupo e a fôrça especial incumbida de recolher as armas.

"Pretendemos esconder as armas", disse. "Mas jamais as entregaremos enquanto houver um único soldado estrangeiro em nossa pátria".

Referindo-se às eleições livres programadas para dentro de nove meses, afirmou Rodríguez:

"Participaremos do pleito, numa frente popular com outros Partidos esquerdista, sòmente se fôr criado um exército popular, depois da partida dos invasores norte-americanos. Êsse exército deverá incluir os soldados do movimento popular dominicano e deve ser criado para que as eleições sejam livres e não controladas pela oligarquia dominicana que apóia o govêrno Garcia Godoy".

O líder do movimento esquerdista "14 de Junho", na zona constitucionalista, disse, no entanto, ao contrário de Rodríguez, que seus soldados entregarão suas armas, conforme determina a Ata de Reconciliação, para que não haver terminado a guerra civil de 132 dias.

Incidente

Nôvo incidente foi registrado em São Domingos ontem, resultando na morte de um soldado norte-americano, poucas horas antes de ser instalado o govêrno provisório que colocará assim um ponto final na guerra civil dominicana, agora no seu 132.º dia.

O soldado morreu vítima dos ferimentos recebidos quando uma bomba ou granada foi lançada no segundo pavimento de um edifício, na capital, que abriga um pôsto de comando do exército norte-americano.

O soldado integrava o 307.º Batalhão de Engenharia. Seu nome não foi revelado pelas autoridades.

Comício

As 10,50 horas o Coronel Francisco Caamano chegou à Praça da Constituição para o seu último comício perante os membros do Congresso e perante o povo que enchia o local.

Os "slogans" do comício foram: Unidade e luta; Constituição de 63; Dominicanidade e fora os ianques.

Presentes o Ministro da Presidência Hector Aristy, o Ministro sem Pasta, Ledezma Perez que em nome do Gabinete entregou a renúncia do Ministério ao Presidente Caamano no curso de caloroso discurso, recordando os 3.000 mortos e a disposição de continuar lutando até atingir os objetivos da revolução constitucionalista. Em seguida falou o Cel. Caamano. Dirigiu-se aos membros do Congresso e ao povo dizendo que restituía ao povo o poder que lhe havia sido entregue quatro meses atrás; referiu-se à usurpação do poder pela minoria em 23 de setembro de 63 quando foi deposto o Presidente Juan Bosch; insistiu no retôrno da Constituição de 1963 e, criticou acerbamente a decisão do govêrno norte-americano de intervir a 28 de abril, quando disse: "A revolução constitucionalista já se achava vitoriosa". Elogiou a atitude dos governos do Uruguai, México e Equador; criticou em seguida a OEA por ter apoiado a intervenção norte-americana; criticou a legitimidade da FIAP; chamou o govêrno de reconstrução nacional de funesta criação do govêrno norte-americano; considerou a solução alcançada uma vitória da causa constitucionalista, apesar do poderio armado empregado contra a revolução popular; relembrou os mortos e pediu um minuto de silêncio em memória dos mortos pela causa constitucionalista; traçou o perfil e o símbolo dos mártires do combatentes desconhecidos; considerando-os heróis populares; considerou o ato institucional e a ata de reconciliação nacional como um reconhecimento de muitos dos princípios porque lutaram os seus partidários; enfatizou que a luta de 4 meses representou uma vitória contra a oligarquia militar e civil; terminou fazendo um apêlo a favor da unidade e da vigilância, em defesa dos sagrados direitos democráticos do povo e da soberania nacional. Com grande ênfase, renunciou à presidência perante o povo dominicano e finalmente convidou o povo a fazer o seguinte juramento: "Juramos lutar pela retirada das tropas estrangeiras, lutar pelas liberdades democráticas e pelos direitos humanos, lutar contra as tiranias nacionais e estrangeiras e finalmente lutar pela união de todos os dominicanos".

Gabinete

Não se completou, ontem, a formação do nôvo gabinete dominicano, graças a dificuldades que parecem ter surgido momentos antes da hora indicada para o anúncio de todos os nomes que comporão o Ministério de Garcia Godoy.

Fontes bem informadas indicaram que Silvestre Alba de Moya será Ministro da Agricultura; Fidel Mendes Nunez, das Finanças; Júlio Espaillat, da Saúde; e Armando Albensar, da Educação.

URSS lança 5 satélites da série Cosmos

MOSCOU (Reuters-DC) — A União Soviética colocou ontem em órbita, simultâneamente, cinco satélites com apenas um foguete portador, repetindo o feito realizado em julho último.

A Agência Tass disse que os satélites foram colocados em órbitas circulares, a uma altura de cêrca de 1.500 quilômetros, e estão dando, uma volta em tôrno da Terra em cada 116 minutos e 6 décimos.

Os observadores locais disseram imediatamente que a grande altura da órbita exclui a possibilidade de que o lançamento tenha sido o de um possível vôo espacial tripulado.

Os vôos tripulados têm estado restritos, até agora, a uma altura de 168 quilômetros, acrescentaram.

Desde há algum tempo está sendo esperado aqui um vôo espacial tripulado e as conjeturas a respeito aumentaram depois da recente proeza do "Gemini-V".

O último lançamento de cinco satélites com um só foguete ocorreu há quase dois meses, a 16 de julho, quando os "Cosmos" 71, 72, 73, 74 e 75 foram lançados numa órbita circular, mas a uma altura de apenas 512 quilômetros.

Os satélites postos ontem em órbita estão girando a uma inclinação de 56 graus acima das faixas de radiação, em volta da Terra, abaixo da qual foram realizados até agora todos os vôos tripulados.

Há dois dias, um eminente biólogo soviético advertiu que há ainda muito a aprender a respeito das faixas de radiação antes que o homem possa avançar mais na sua exploração espacial.

Afirmou a Tass que um dos satélites lançados ontem é movido por um isótopo radiativo, método que já tem sido usado pelos Estados Unidos em seus satélites. Foram adotadas medidas, acrescentou, para evitar que o isótopo contamine a atmosfera, ou a superfície da Terra.

Todos os instrumentos a bordo estão funcionando normalmente.

Serviços Aéreos Cruzeiro do Sul S.A.

ASSEMBLEIA GERAL EXTRAORDINÁRIA

Ficam convocados os Senhores Acionistas de Serviços Aéreos Cruzeiros do Sul S.A., para a Assembléia Geral Extraordinária a reunir-se no dia 14 de setembro corrente, às 16,30 horas, na sede social, na Avenida Rio Branco, 128 — 9.º andar, a fim de deliberar sôbre a reavaliação do ativo da sociedade e conseqüente aumento do capital social.

Rio de Janeiro, 1 de setembro de 1965.

Eurico de Freitas Valle
Diretor Legal
Leopoldino Cardoso de Amorim Filho
Diretor Superintendente

Assembléia Geral Extraordinária

Edital de Convocação

Ficam convocados os senhores acionistas da Atlas S/A Incorporadora e Administradora, para se reunirem em Assembléia Geral Extraordinária, no dia 8 (oito) do corrente, às 9 (nove) horas na sede social situada na Rua Riachuelo, 333, a fim de deliberarem sôbre a seguinte Ordem do Dia:

a) aumento do capital social pela utilização dos fundos da correção do ativo imobilizado e

b) alteração do artigo 2.º do estatuto social.

Rio de Janeiro, 31 de agôsto de 1965

Maurício Sulam
Diretor-Presidente

BANCO LÍDER DE MINAS GERAIS S.A.

ASSEMBLEIA GERAL EXTRAORDINARIA

Ficam convidados os srs. acionistas do BANCO LÍDER DE MINAS GERAIS S/A, a reunir-se em Assembléia Geral Extraordinária, na sede social, Rua da Quitanda, 59, às 10 horas do dia 14 de setembro de 1965, a fim de deliberar sôbre o seguinte:

1 Renúncia da atual Diretoria e do Conselho Fiscal e eleição de nova Diretoria e Conselho Fiscal;
2 Autorização para alienação de bens da sociedade;
3 Outros assuntos de interêsse social.

Rio de Janeiro 2 de setembro de 1965

A DIRETORIA

Clênio Wiederhecker Duarte
José de Aguiar
Dilson Malvares

Vacine-se. Os Postos de Saúde estão à sua disposição.

"Repórter Continental" notícia em imagem e voz, diàriamente no Canal 9 às 19,30, agora com a colaboração do nôvo DC.

Trabalhistas ameaçados de ficar sem maioria

LONDRES (Reuters-DC) — Surgiu a possibilidade de o govêrno trabalhista perder a sua escassa maioria parlamentar.

A incerteza sôbre a data das eleições gerais continuam, enquanto grupos dos Partidos Trabalhista, Conservador e Liberal mantêm intensas, mas separadas conversações sôbre a situação.

As conversações seguiram-se à súbita morte, anteontem, de Sir Harry Hylton Foster, presidente da Câmara dos Comuns.

Sua morte coloca o Primeiro-Ministro Harold Wilson e seu govêrno em perigo de ver sua escassa maioria na Câmara dos Comuns diminuir de um voto, ou mesmo acabar inteiramente.

Não se projeta qualquer sondagem interpartidária sôbre a situação até à realização dos funerais de Hylton Foster, na segunda-feira próxima.

O futuro da terceira administração trabalhista depois da guerra agora depende da substituição de Hylton Foster, e na futura eleição parcial de uma cadeira trabalhista. Sòmente a ausência desta última já diminui para dois os votos de diferença do govêrno.

Trabalhismo em apuros

Nem Edward Heat, do Partido Conservador, nem Jo Grimond, líder do Partido Minoritário que é do Liberal, parecem estar dispostos a ajudar o govêrno, já combalido pela fadiga e inquietação dentro de suas próprias fileiras.

Mas fontes ligadas ao Primeiro-Ministro Harold Wilson insistem em afirmar não haver razão para que o govêrno deva se reforçar por uma eleição prematura.

Os líderes dos três partidos devem se reunir em Westminster depois dos funerais de Hylton Foster para discutir sua substituição.

Nem o presidente, nem seus dois vice-presidentes — no momento um trabalhista e outro conservador — tradicionalmente votam nos debates da Câmara dos Comuns.

O Dr. Horace King, o mais antigo Vice-Presidente, que é trabalhista, segundo se espera deve se converter no primeiro presidente que o Partido já teve e *Sir* Samuel Storey, conservador, deve, acupar seu lugar.

Mas fontes dos Partido Conservador e Liberal deixaram claro ontem que resistiriam, ambos, a qualquer pressão do govêrno sôbre êles, para preencher o terceiro cargo remanescente de vice-presidente mais moderno.

A crise política e constitucional chegou em má hora para a administração trabalhista.

Desde que o atual govêrno se empossou, que se defronta com uma crise econômica e especulações contra a esterlina, complementada com uma revolta de sua própria ala esquerda sôbre o trato que vêm sendo dado as políticas de defesa externa.

China vê sinal aberto à subversão contra EUA

PEQUIM (Reuters-DC) — A China Comunista declarou ontem que as condições são agora mais favoráveis do que nunca para "a guerra popular contra os Estados Unidos e seus lacaios" na Ásia, África e América Latina.

O Vice-"Premier" e Ministro da Defesa, Lin Piao, afirmou, num artigo de 70.000 palavras, publicado pelo "Diário Popular" e difundido largamente através de altos-falantes, que o domínio e o uso da arma de uma guerra popular tornou-se "uma necessidade urgente" para os povos do mundo.

O artigo recebeu o máximo de publicidade e foi repetidamente difundido através da Rádio de Pequim, intercalado de canções e marchas revolucionárias. Todos os jornais publicaram o artigo em quatro de suas seis páginas.

Lin renovou os violentos ataques contra os dirigentes soviéticos, aos quais acusou de conluio com os Estados Unidos, e afirmou que os líderes do Kremlin têm impedido e sabotado a guerra popular.

Acrescentou que os dirigentes soviétis têm "estimulado grandemente o imperialismo norte-americano em suas aventuras guerreiras e traíram completamente a teoria revolucionária marxista-leninista, convertendo-se também em traidores da guerra popular".

Rendição japonêsa

A China Comunista dificilmente será admitida na ONU no corrente ano, segundo as melhores estimaitvas nos círculos diplomáticos. Contudo, vários delegados acreditam que se a próxima Assembléia Geral bloquear novamente o reconhecimneto de Pequim pela ONU isto suceder pela última vez.

O reconhecimento da China Comunista pela Mauritânia, ontem, rdeuziu o número de países africanos que ainda mantêm relações com a China de Formosa. A margem de votação na assembléia seria grandemente alterada com outras mudanças similares.

O trigo é intitulado «Viva a Vitória da Guerra Popular» e foi escrito para comemorar o vigésimo aniversário da rendição japonêsa na Segunda Guerra Mundial.

CORRETORAS
PRECISA-SE
Tratar na Av. Rio Branco, 25 sobreloja, diàriamente de 9 às 11 horas

Choques raciais ameaçam o Sul

NATCHEZ, Mississippi (Reuters-DC) — A Guarda Nacional com baioneta calada está patrulhando Natchez enquanto novos choques armados são esperados entre brancos e negros.

A tensão racial acirrou-se nesta cidade do "sul concentrado", baluarte da Ku-Klux-Klan, após as autoridades civis terem rejeitado atender às reivindicações dos integracionistas.

Uma das reivindicações era de que os negros fôssem tratados como Sr., Sra., ou Senhorita pelas autoridades do Serviço Público, e que recebessem o mesmo tratamento cortês dispensado aos brancos.

Os dirigentes civis rejeitaram as reivindicações dos negros, declarando que não fariam concessão a nenhum grupo sob pressão e intimidação.

O Governador do Estado, Paul Johnson, convocou 650 soldados da Guarda Nacional, na quarta-feira, declarando que a cidade se encontrava à beira de um motim.

Os dirigentes negros apresentaram suas reivindicações em 12 itens aos líderes civis da cidade. Dentre elas a de que fôsse feita a execração pública da Ku-Klux-Klan, que se pusesse têrmo de uma vez à brutalidade policial contra os negros, e que se desse início imediatamente à integração em tôdas as escolas, e nos outros serviços públicos.

Segundo as autoridades municipais, a maioria das reivindicações dos negros estavam acima das faculdades do Govêrno municipal.

Natchez, que está sob toque de recolher das 22 horas às 5 da manhã, encontra-se sob tensão desde sexta-feira da semana passada quando o líder local da Associação Nacional Pró-Avanço da Gente de Côr, George Melcalfe, foi ferido gravemente por uma bomba colocada dentro do seu automóvel.

Os dirigentes integracionistas dos 11.000 negros da cidade convocaram um desfile público para ontem tendo marcado comícios relâmpagos e convocado o líder negro Dr. Martin Luther King para vir à cidade.

Determinaram também que seja feito o boicote econômico das lojas do centro da cidade, enquanto prosseguiam os novos entendimentos com os líderes civis da municipalidade.

CAVISA
CAXAMBU AUTO VIAÇÃO S. A.
ESTAÇÃO RODOVIARIA MARIANO PROCOPIO
Guichê — 32 — Telefone n.º 23-9113
Saída do Rio Diàriamente às 8,00 | Saída de Caxambu Diàriamente às 8,00

O desinfetante de maior consumo no País
CRUZWALDINA
com mais de 50 anos de reputação firmada

CORRETORES DE PUBLICIDADE
GRANDE RENTABILIDADE
PROCURAR SR. ZAPPI
RIO BRANCO, 25 — Sobreloja

Shastri convoca indianos à luta

NOVA DÉLI (Reuters-UPI-DC) — O Primeiro-Ministro Lal Bahadur Shastri advertiu, ontem à noite, o povo indiano que poderá ter de enfrentar raides aéreos em conseqüência do conflito da Cachemira, e pediu calma para os difíceis dias futuros.

Shastri falou pelo rádio à nação depois que porta-vozes governamentais informaram que as tropas indianas na linha de cessar-fogo na Cachemira tinham destruído dois aviões paquistaneses "Sabre" a jato, de fabricação norte-americana e detiveram o avanço das tropas paquistanesas sôbre a linha de armistício.

Shastri pediu ao povo indiano para apresentar-se voluntàriamente em grandes numeros para a Guarda Nacional. Adiantou que a defesa civil será reforçada em Nova Déli, no Punjab, ao Norte e em outras áreas

Um porta-voz do Ministério da Defesa disse que 300 "incursores" tinham sido mortos no Cachemira até quinta-feira à noite. As perdas indianas, segundo o porta-voz foram de 222, inclusive 178 alistados, 13 oficiais e 31 policiais.

Anteriormente, um porta-voz do govêrno disse que ambos os lados tinham sofrido "ponderáveis perdas" desde que as tropas do Paquistão cruzaram a linha de cessar fogo no setor de Chamb, da Cachemira há dois dias.

Cêrca de 50 civis indianos foram mortos anteontem quando jatos "Sabre" paquistaneses bombardearam e metralharam a aldeia de Jaurian, na área de Chamb, disse ontem um porta-voz em Nova Déli.

Adiantou que um dos edifícios atingidos pelo ataque foi uma mesquita muçulmana. A população de Cachemira é predominantemente muçulmana.

Segundo a rádio indiana controlada pelo govêrno, várias pessoas na mesquita foram mortas durante o reide.

Shastri, em seu discurso à nação, disse que o público deve fazer sacrifícios entusiàsticamente e levantar-se para enfrentar o desafio.

Referindo-se ao apêlo de cessar fogo feito pelo Secretário-Geral da ONU, U Thant, o líder indiano disse que "um cessar fogo não é paz". E acrescentou que a Índia não poderá ir de um cessar fogo a outro, até que o Paquistão decida outra vez.

Shastri disse que a Índia responderá ao apêlo do chefe das Nações Unidas, depois de dar à sua comunicação a cuidadosa atenção que ela merece. Um porta-voz do govêrno disse que a resposta provàvelmente estará pronta hoje.

Um porta-voz do Ministério da Defesa disse em resposta a uma pergunta numa entrevista à imprensa que não acredita que os paquistaneses tivessem cruzado a fronteira, se não contassem com uma "massa de aviões e tanques americanos."

Os líderes do govêrno indiano conferenciaram quinta-feira sôbre êste assunto com o Embaixador norte-americano Chester Bowles. Disse o porta-voz que os líderes indianos disseram-lhe que o govêrno Eisenhower dera garantias à Índia de que as armas norte-americanas fornecidas ao Paquistão nos têrmos do programa de ajuda não seriam usadas contra a Índia.

O porta-voz afirmou que Bowles foi solicitado pelos líderes indianos a responder se tais garantias continuam de pé.

O porta-voz não revelou a resposta do Embaixador dos Estados Unidos. O Departamento de Estado entretanto, disse quinta-feira estar investigando as acusações da Índia de que tanques e aviões de fabricação norte-americana estavam sendo usados pelo Paquistão na luta de Cachemira.

Kruchev estêve mais de mês hospitalizado

MOSCOU (Reuters-DC) — O ex-"Premier" Nikita Kruschev estêve hospitalizado algum tempo, porém, já está restabelecido, informou, ontem sua filha.

O líder comunista de 71 anos, que vive na obscuridade desde seu afastamento do govêrno em outubro do ano passado, estava há algum tempo sob observação médica.

Sua filha, Rada Adjubei, admitiu ontem que êle estêve num hospital, a fim de submeter-se aos exames normais para um homem de sua idade. Agora, já de volta a sua casa de campo, nas proximidades de Moscou.

A Sra. Adjubei falou pelo telefone, de seu apartamento em Moscou, respondendo às perguntas dos jornalistas. Seu marido, Alexei Adjubei, foi demitido do cargo de diretor do "Izvestia", após a derrubada de Kruchev.

Anteriormente um porteiro do edifício de apartamentos onde o ex-"Premier" mantém sua residência em Moscou dissera que o antigo líder estava doente e ficou no hospital mais de um mês.

A saúde precária e a idade foram apontados como as razões da destituição de Kruchev. Porém núnca foi possível obter informação oficial sôbre o estado de saúde do ex-"Premier". Os líderes comunistas estrangeiros foram informados pelas autoridades do Kremlim, no ano passado, que Kruchev sofria de esclerose

Circularam também rumôres de que êle estaria doente dos rins e sofria de perturbação da circulação. Outros disseram que Kruchev teria sido operado da bexiga. Essas informações, contudo, jamais foram confirmadas.

As fontes oficiais insistem em que o ex-"Premier" Kruchev é "apenas funcionário aposentado como outro qualquer" e que, conseqüentemente, nada sabem sôbre seus movimentos, estado de saúde ou atual maneira de viver.

Kruchev passa a maior parte do verão no campo, e foi visto em público apenas em algumas ocasiões desde outubro.

Em sua última aparição, deu a impressão de um homem fatigado e estava mais magro.

Sindicato Nacional dos Mestres de Pequena Cabotagem e dos Contra-Mestres em Transportes Marítimos

Fundado em 14-07-51. Reconhecido em 19-03-53 e adaptado ao Decreto-Lei n.º 1.402, de 05-07-39

Sede Própria: Avenida Venezuela n.º 27 - 5.º e 6.º andares, Salas ns. 513, 612 e 614 — Telefone: 43-6498

Rio de Janeiro — Estado da Guanabara

"SEGUNDO EDITAL DE CONVOCAÇÃO"

Pelo presente Edital faço saber que, no dia 20 de outubro de 1965, será realizada neste Sindicato a eleição para composição da Diretoria, Conselho Fiscal e Delegados-Representantes ao Conselho da Federação a que está filiado êste Sindicato, bem como a de seus respectivos suplentes, ficando aberto o prazo de quinze (15) dias para registro de chapas na secretaria, que correrá a partir da data da publicação dêste Edital no órgão oficial da União, tudo de acôrdo com o Art. 11 e seu parágrafo 1.º da Portaria Ministerial número 40, de 21 de janeiro de 1965.

As chapas deverão ser registradas em separado, sendo uma para os candidatos à diretoria e Conselho Fiscal, com os seus respectivos Suplentes, e outra para os Delegados-Representantes no Conselho da Federação e seus Suplentes. Os requerimentos para registros das chapas deverão ser apresentados na Secretaria, em três (3) vias assinados por todos os candidatos, pessoalmente, não sendo permitida para tal outorga de procuração, devendo ser apresentados todos os requisitos contidos no parágrafo 1.º do artigo da citada Portaria e modificação, conforme Portaria n.º 446, de 27 de agôsto de 1965.

O requerimento, acompanhado de todos os dados e documentos exigidos para o registro, será dirigido ao Presidente do Sindicato; podendo êste requerimento ser assinado por qualquer dos candidatos componentes da chapa.

A secretaria da entidade, no expediente normal, fornecerá maiores detalhes aos interessados, achando-se afixadas na sede do Sindicato a relação de que é obrigatório para o citado registro. Caso não seja obtido quorum em primeira convocação, as eleições em segunda convocação serão realizadas no período de 4 de novembro a 4 de dezembro de 1965, e não conseguindo ainda, o coeficiente, em terceira e última convocação será contada do dia 5 de dezembro de 1965 a 5 de janeiro de 1966, para o que ficam convocados, desde já, todos os associados da entidade. As eleições serão realizadas das oito (8) às dezoito (18) horas.

Rio de Janeiro, GB, 03 de setembro de 1965.

(a) AVENILDES DANTAS DE ARAUJO
Presidente da Junta Governativa

Isa Motta e Maurício de Lacerda Filho apresentam:

Ponto-contraponto

O PTB meteu-se numa enrascada tamanha que, para sair dela, está sendo tão difícil quanto à retirada dos americanos do Vietnã.

Mas, em todo o caso, parece que, ao longe uma luzinha trêmula acende-se enfim, esperançando os petebistas aflitos, à procura da solução salvadora. Fala-se novamente no nome de Lutero Vargas para candidato ao Govêrno da Guanabara. Embora o chefe do PTB venha relutando em aceitar a indicação de seu nome, tudo indica que, agora, já estaria disposto a concorrer às eleições, tendo em vista que somente êle pode conciliar as mais variadas correntes dentro do PTB, e acabar com aquelas discrepâncias tôdas, algumas escandalosas e já do domínio público.

Lutero

Se não fôr Lutero, o candidato mais provável é o Sr. Negrão de Lima. A causa principal da confusão e raiz de todos os males, a candidatura Lott-Konder, só será removida, espera-se, com a decisão do Tribunal Superior Eleitoral, para que se acabe de vez esta agonia prolongada do PTB, e de todos os que aguardam com ansiedade o candidato das oposições.

Se Lott recorrer ao Supremo, o PTB está disposto a terminar com a brincadeira, pois já tem a convenção marcada, e não pretende esperar mais, nem deixar o Partido à mercê de comunistas e sua linha auxiliar. Não é por nada não, mas temos um leve pressentimento de que Valério Konder ainda vai acabar na Sibéria. Quanto a Lott, tratando de suas roseiras, ficará sempre à disposição de qualquer provocador que necessite de um fantoche, pois o velho marechal demonstrou pouca ou nenhuma capacidade de resistência às tentações dêste mundo, suas pompas e suas obras.

No momento, o pior problema que se apresenta ao Ministro Cordeiro de Farias, no Sul, é o das comunicações. Tôdas as pontes, estradas de ferro e de rodagem foram destruídas pelas enchentes. O Exército, a Marinha e a Aeronáutica estão cooperando no sentido de restabelecer as vias de comunicação e de abastecimento às populações flageladas.

Cordeiro

Quanto ao problema econômico, que é o mais grave, o Govêrno Federal, anteontem, enviou seis bilhões de cruzeiros para o Rio Grande do Sul destinados a auxiliar o Estado na recuperação dos enormes prejuízos materiais sofridos pelas vítimas das enchentes. Muitas casas, fábricas, lavouras foram totalmente danificadas pelo verdadeiro dilúvio que se abateu sôbre o Rio Grande do Sul.

A Equitativa, companhia mútua de Seguros, controlada há muitos anos pelo Govêrno federal, vendeu um de seus prédios ao IPASE, que deu um sinal e depois cessou os pagamentos, desde a Revolução. Em maio, o Presidente Castelo Branco mandou que o IPASE pagasse a sua dívida à Equitativa, reajustando-a de acôrdo com a correção monetária.

O presidente do IPASE, Sr. Marcos Botelho, não obedeceu ao despacho presidencial e mandou-o ao Ministro do Trabalho, recusando-se a cumpri-lo, com alegações irrisórias. O Sr. Sussekind de Mendonça enviou o referido despacho ao Ministro da Indústria e Comércio Sr. Daniel Faraco, e êste levou-o ao Presidente Castelo Branco, que, do próprio punho, escreveu: "Li e reli o processo e nada encontrei que me faça modificar a minha deliberação anterior. Marque-se urgentemente a escritura, e pague-se".

A decisão do Presidente Castelo Branco data do dia dezesseis de agôsto. Até agora, nada feito.

O que o Sr. Roberto Campos foi buscar na Rússia, para gastar o nosso dinheiro lá depositado, proveniente de exportações, foi maquinaria pesada. E não leve, pois a nossa é melhor. É bem provável que os russos venham construir aqui no Brasil, barragens e usinas elétricas, nas quais são grandes especialistas. Neste caso, passaríamos de credores a devedores, pois o nosso crédito não é suficiente para cobrir as vastas despesas de empreendimentos daquele tipo.

Campos

Conferência da OEA já pode se reunir

Os diplomatas brasileiros estão certos de que, reinando agora a paz em São Domingos, a OEA já poderá pensar na realização da II Conferência Extraordinária Interamericana, por duas vêzes adiada.

Espera-se que até o dia 17 seja marcada uma reunião em Washington para fixar a data definitiva, possìvelmente em fins de novembro, no Rio.

Assuntos

A II Conferência da OEA tem grande importância para os países latino-americanos pelos assuntos em pauta: 1) criação da Fôrça Interamericana de Paz, em caráter permanente e que segundo proposta do Brasil, seria constituída de unidades sediadas nos diversos países, para serem mobilizadas em caso de necessidade; 2) criação do Mercado Comum Latino-Americano; 3) redução do tempo de mandato do Secretário-Geral da OEA, de 10 para 5 anos; e reuniões mais freqüentes entre os Chanceleres dos países pertencentes à OEA

Na última viagem do Ministro Vasco Leitão da Cunha à Argentina, foram tratados os itens comuns da agenda dos dois países.

• FOGO — O Estado Maior das Fôrças Armadas informou ontem que, após o comício realizado em São Domingos pelos partidários de Caamano, elementos não identificados atiraram várias vêzes contra as tropas brasileiras, responsáveis pela segurança do Palácio do Govêrno. As provocações não foram revidadas, em face das recomendações expressas do Coronel Meira Matos, Comandante da Brigada Latino-Americana.

O desarmamento dos grupos de guerrilheiros que obedecem à liderança de Caamano será iniciado hoje

• UNIDADE — Tôdas as estações de rádio de São Domingos, inclusive as controladas por Imbert e Caamano, iniciaram suas programações de ontem com apelos à paz e à unidade de todos os dominicanos.

Os 110 prisioneiros "imbertistas" que estavam na Fortaleza da Ozama desde abril, foram libertados por Caamanó. São na maioria antigos membros da Polícia Nacional, conhecidos como "capacetes brancos". A evacuação dos prisioneiros foi feita pelo batalhão brasileiro.

Também o Grupo do General Imbert libertou os prisioneiros políticos que estavam nos presídios de La Vitória e da Polícia Nacional. Entre êles, estava o Coronel Pedro Rodrigues Echevarria, que desempenhou importante papel na eclosão do movimento contra a junta militar.

Freio às ambições

Ao comentar e aplaudir, ontem, na Câmara, o nôvo Govêrno da República Dominicana, o Deputado Costa Cavalcânti declarou que esta vitória conseguida pela OEA, "apesar das dificuldades criadas pela ONU", será um freio às ambições comunistas na América Latina. Disse também que não fôra a ação da Fôrça Interamericana de Paz, teríamos na República Dominicana uma segunda Cuba.

No mesmo tom, o Deputado Euclides Triches (PDC-RS) aplaudiu a ascensão de Hector Garcia Godoy, enquanto o Deputado Afonso Arinos Filho (PDC-GB) criticava a política externa do Brasil, chamando o Ministro Leitão da Cunha de irresponsável na diplomacia.

Em seu pronunciamento, o Deputado Costa Cavalcânti critica severamente a ONU "que ainda não resolveu em definitivo as questões em Chipre, Congo e Suez", e disse acreditar que se a OEA tivesse deixado a ONU conduzir as negociações no Caribe — como tentou — poderíamos eternizá-las.

Mostra o Parlamentar udenista que "o grande ensinamento a retirar do conflito dominicano "é que a OEA precisa ter sempre pronta, para emprêgo imediato, uma Fôrça Interamericana a fim de "impor a paz".

Lacerda readmite os que Revolução tirou

O Governador Carlos Lacerda mandou readmitir todos os funcionários do Estado demitidos pelo **Ato Institucional**. Decreto assinado, ontem, converte as demissões em suspensão por 90 dias, embora não reconheça, para efeito de pagamento, as ligações mantidas por êsses servidores com o Estado — muitos ingressaram na Justiça e seu afastamento ainda está **sub judice**. São cêrca de 2 mil servidores, muitos dos quais, tinham além de 30 anos de serviço público estadual e já estão a um passo da aposentadoria.

Apêlo a Lacerda

Pela primeira vez, na atual campanha de reajustamento salarial, os servidores federais se dirigiram ao Governador Carlos Lacerda, pleiteando a sua ajuda. O apêlo partiu da Assembléia realizada pela ASTIC, que congrega os servidores dos Ministérios do Trabalho e da Indústria e Comércio. Foi pleiteada ao Governador, uma tolerância diante dos débitos que possam surgir nas Caixas Escolares em relação aos filhos dos funcionários.

Foram pedidas também ao Governador Carlos Lacerda, algumas facilidades para a compra de material escolar nas Cooperativas das Escolas Públicas, permitindo, assim, que as crianças continuem freqüentando as aulas, até que venha a melhoria salarial para os seus pais.

A ASTIC

O presidente da entidade, Sr. João Augusto Leitão, estêve ontem com o Sr. Paulo Pope de Figueirêdo, que preside a Comissão de Cargos e Classificações dos servidores, obtendo do mesmo a promessa de que todos os processos em trânsito naquele organismo serão revistos, para serem enquadrados nos novos níveis em estudo pela Comissão Interministerial. A ASTIC pleiteou, também, do Presidente da República um abono de Cr$ 100 mil, a partir de 1.º dêste mês.

Em declarações ao DC, os líderes da ASTIC informaram, ainda, terem se dirigido, por telegrama, ao Presidente Castelo Branco, solicitando a suspensão da cobrança de dívidas dos servidores para com o IPASE até o reajustamento. O mesmo pedido foi feito ao Ministro Sussekind, ao presidente do IPASE e ao diretor-geral da Previdência Social.

O rebaixamento

O caso dos servidores do Ministério do Trabalho assumiu maior gravidade, diante da recusa do titular daquela Pasta em adotar o mesmo procedimento do Ministro da Fazenda, a que determinou que os cortes de salários, motivados pelo rebaixamento de níveis, só entram em em vigor em janeiro de 1966.

Na CSPB

"Dirigimos petição ao Conselho Nacional de Economia pedindo uma certidão dos índices de correção monetária e da elevação do custo de vida que foram fornecidos para se calcular os novos subsídios do Presidente, do Vice-Presidente e dos membros do Congresso Nacional", disse o Sr. Bisneir Maiani, em contato com a reportagem, antes de se iniciar a sessão noturna de ontem, na Confederação dos Servidores Públicos do Brasil.

Citando o artigo 2.º da Lei 1134, de 14 de junho de 1950, que assegura à Confederação, o direito de petição aos órgãos do Govêrno e estabelece a sua prerrogativa de órgão coadjutor, a entidade de cúpula do funcionalismo se empenha em mostrar à Comissão Interministerial, as bases exatas que devem vigorar para que os servidores tenham "adequadas condições de vida", conforme declarou o Marechal Castelo Branco, em seu Decreto.

"A Confederação está certa de que essa certidão mostrará o quanto estão desajustados os vencimentos dos servidores e de onde provém o desequilíbrio financeiro que aflige a todos os lares", concluiu o líder classista.

O prometido encontro entre a Confederação e o Sr. Sebastião Santana, do Planejamento, ficou para a próxima semana.

Leme não vende casas

O Ministro Hugo Leme, da Agricultura, enviou ofício ao presidente do Senado, manifestando-se contra o projeto que autoriza o Govêrno a vender aos seus ocupantes as casas da Universidade Rural, no quilômetro 47 no Estado do Rio. O dinheiro dessa operação seria empregado na construção de novas residências para os funcionários daquela escola. Disse que o projeto, em suas resultantes, traria conseqüências "de verdadeiro desastre para o Ministério da Agricultura".

Crítica: setor sindical

Os Deputados Geremias Fontes, do PDC do Estado do Rio, e Magalhães Melo, da UDN de Pernambuco, criticaram, ontem, a política sindical do Govêrno, em pronunciamentos feitos na Câmara Federal.

— Certas idéias sociais, encampadas pelo Movimento revolucionário de 31 de março, vão perdendo certo impulso e interêsse nos círculos oficiais, predominando os interêsses patronais — disse o Sr. Magalhães Melo, ao referir-se à lei de dissídios coletivos e ao desemprêgo no País.

O Sr. Geremias Fontes disse que "os trabalhadores, em todo o País, estão submissos aos patrões e a DOPS". Lembrou que "não é essa a política prometida pelo Govêrno". Disse que, em seu Estado, quando os têxteis foram fazer a eleição no seu sindicato, não o conseguiram por falta de quorum, porque a Polícia afugentou os trabalhadores. E quando êstes se compuseram com a UDN, para formar a chapa, a Polícia prendeu também um Líder udenista.

Natércia em Recife

A Diretora do Departamento Nacional do Trabalho, Sra. Natércia da Silveira, seguirá amanhã para Recife. Vai tentar u mcontrato coletivo de trabalho que afaste as dissenções entre os usineiros e os camponeses na zona canavieira pernambucana. Os usineiros interromperam os pagamentos de salários e vantagens, alegando falta de recursos.

Nacional não paga

O presidente do Sindicato dos Radialistas, Sr. José de Assis, informou que "há um ambiente de tensão" na Rádio Nacional, com a decisão do superintendente Mário Neiva, de não cumprir o acôrdo salarial firmado perante as autoridades do Ministério do Trabalho. Não mandou pagar as diferenças de vencimentos de outubro, novembro, dezembro e o 13.º. Informou que 140 funcionários da emissora oficial já ingressaram na Justiça, reivindicando os benefícios a que têm direito.

Metalúrgicos sem acôrdo

Os empregadores não aceitaram a proposta dos metalúrgicos, de extensão às suas categorias do aumento aprovado para os empregados da Fábrica Nacional de Motores, pelo Conselho Nacional de Política Salarial. Terminou sem acôrdo a mesa-redonda realizada, ontem, no Ministério do Trabalho, entre os metalúrgicos e os empresários.

MEC: ginásios mais objetivos

O Ministério da Educação informou ontem, que os ginásios orientados para o Trabalho, agora em fase de organização, nada têm a ver com escolas de qualquer tipo anteriormente instaladas no País, com finalidades técnicas e profissionais.

Fazendo a programação dêstes ginásios para o trabalho, o Prof. Gilson Amado explicou que "o Programa de Ação do Govêrno recomendou a instituição de um sistema educacional que atenda aos requisitos da situação sócio-econômica do País, imprimindo um sentido mais objetivo à educação, não perdendo de vista que o ensino médio é um curso de formação; se para a grande minoria é um curso de transição para o superior para uma grande maioria é êle um curso final. O atendimento a estas solicitações diversas, mas conciliáveis, deverá ser feito, na medida do possível, através do incentivo a um tipo de ginásio que, conservando as características tradicionais da educação brasileira, inclua, também orientação para o trabalho nas atividades da produção industrial, comercial e agrícola".

Apoio de CB à Universidade

O Presidente Castelo Branco ao receber na manhã de hoje, no Palácio do Planalto, um grupo de professôres da Universidade de Brasília disse que "o Govêrno Federal dará todo o apoio à Universidade de Brasília, que, formando professôres e técnicos de alto nível científico, contribui de maneira decisiva para o progresso e desenvolvimento do País". O encontro durou mais de meia hora, tendo os professôres à saída do gabinete presidencial afirmado que houve por parte do Presidente da República, uma demonstração inequívoca pela obra que vem realizando a Universidade de Brasília. Deu ainda o Chefe do Govêrno sua palavra no sentido de que essa obra será apoiada plenamente pelo Govêrno, dentro de suas possibilidades e das disposições financeiras.

Embora o porta-voz oficial dos professôres fôsse o Sr. Roberto Salmeron, o fato não impediu que todos os presentes participassem e debatessem francamente com o Presidente Marechal os problemas complexos da UNB.

Olavo Tostes na Santa Casa

Substituindo o Ministro Afrânio Costa, que se licenciou para uma viagem à Europa, assumiu o cargo de Provedor da Santa Casa de Misericórdia do Rio de Janeiro o Desembargador Olavo Tostes. Trata-se de antigo Escrivão da Irmandade do estabelecimento fundado pelo Padre Anchieta.

Diretor do IBRA quer dar adeus

BRASÍLIA (Sucursal) — O Diretor do IBRA, Sr. Paulo Assis Ribeiro, em palestra com amigos, ontem, no Palácio do Planalto, reafirmou que pedirá demissão se não lhe fôr permitido contratar tecnicos de alto gabarito para a realização dos planos da reforma agrária. O DASP, por outro lado, continua achando absurdo o sistema de contratos por tarefas, naturalmente bem pagos, que o Sr Ribeiro pretende adotar. E êste considera que se não pode fazer "um trabalho direito" prefere voltar à sua Companhia de Planejamento Agrícola.

ZN: preços dispararam

Moradores da Muda-Tijuca estiveram na redação do DC, para reclamar contra o aumento dos preços naquele bairro da Zona Norte. Disseram que os preços, ali, evoluem sem qualquer providência das autoridades e citaram como exemplo algumas mercadorias à venda no Mercadinho local, na Rua Conde de Bonfim. A cebola, que custava Cr$ 480 sábado, ontem estava a 500; o sal, de 210 passou a 320; a batata foi de 240 para 320 além de outros aumentos que consideram excessivos, registrados nos últimos sete dias.

LIDER lança nota: linguagem é a mesma

A LIDER lançou mais um manifesto, ontem, para dizer que o "País se acha mergulhado na ditadura de um grupo, e não há mais o que esperar daqueles a quem coube representar a Revolução no Govêrno".

Insistindo na tese de que "a base do poder revolucionário são as Fôrças Armadas e a LIDER é sua expressão", os liderados do Coronel Martinéli afirmam ainda: 1) "Falhando a seus deveres de delegado da Revolução, o Presidente da República travestiu-se de mandatário constitucional"; 2) "é cada dia maior a impopularidade de um Govêrno que, das alturas, não quer medir as implicações sociais desastrosas do caminho que escolheu para corrigir o descalabro da situação econômico-financeira"; 3) "jamais se poderá chamar de Revolução o que se denomina de continuismo, sede de poder pessoal ou de grupos"; 4) "a LIDER jamais concordará com modificações institucionais antirepublicanas, antidemocráticas, totalitárias ou semitotalitárias".

Oscar Tenório: sem crítica Democracia morre

O presidente do Tribunal Regional Eleitoral, Desembargador Oscar Tenório, afirmou, ontem que 'no dia em que os jornalistas não puderem criticar os tribunais, êstes não puderem ouvir as críticas, a democracia estará em perigo: a tempestade destruirá os valôres essenciais da liberdade humana". Falava no horário reservado nas emissoras de rádio e televisão à Justiça Eleitoral.

Referindo-se às críticas feitas por editorialistas de dois matutinos cariocas à decisão que admitiu a impugnação do Ministério Público às candidaturas do Marechal Lott e do Deputado Rubens Berardo, disse que enquanto êles acusam a Justiça, êle defendia e que "êsse contraditório é em si mesmo, um episódio democrático".

O presidente do TRE disse que o eleitor carioca tem, no programa da Federação, uma situação singular, destacando que na pequena área geográfica em que vivem, os seus problemas são problemas gerais: água transporte, segurança, habitação " A Guanabara é efetivamente a capital política do País simplesmente porque as grandes soluções políticas que têm interessado ao País aqui têm sido tomadas ou aqui têm sido estudadas "

Duas faces

"Pelas peculiaridades da sua formação, a Guanabara concentra em sua vida política e administrativa os problemas de um Estado e Município, o que explica a importância das eleições governamentais de 3 de outubro."

O presidente do TRE afirmou que o corpo eleitoral da Guanabara é maior do que os colégios eleitorais reunidos de alguns Estados da Federação e, na proporção de sua população, é o maior do Brasil. Salientou que "nessa área geográfica vive uma população de cêrca de quatro milhões, composta de elementos sociais dessemelhantes nos seus interêsses materiais mas interligados pelo interêsse comum de engrandecimento do Estado-Município.

Hoje é dia dos pequenos jornaleiros

A Casa do Pequeno Jornaleiro vai comemorar hoje os vinte e cinco anos de fundação inaugurando o "Bazar do Pequeno Jornaleiro".

Às 14 horas, haverá a solenidade, presente todos os internos, funcionários, autoridades e convidados. O Jornalista Herbert Moses e o jornaleiro *Sete* falarão, prestando uma homenagem a Dona Darci Vargas, fundadora e dirigente da instituição.

A Casa foi fundada em 1940, como parte da Fundação Darci Vargas, e inicialmente se destinava a abrigar os meninos vendedores de jornais. Depois, transformou-se em grande centro de orientação profissional, onde são ministrados conhecimentos de mecânica, sapataria, pintura, eletricidade, etc., para aproveitar a vocação dos internos e prepará-los para a maioridade.

Mosca efetivo no Supremo

Na póxima segunda-feira, às 15 horas, tomará posse do cargo de diretor-geral do Supremo Tribunal Federal o Senhor Hugo Mosca, que vinha exercendo, interinamente, aquelas funções.

Morel ganha a zero no TRT

O Tribunal Regional do Trabalho negou provimento, por unanimidade, ao recurso da Rêde Ferroviária Federal, que apelou da sentença do Juiz Mário Hélio Caldas condenando a emprêsa a pagar tôdas as indenizações legais devidas ao Jornalista Edmar Morel que, por ter tido os direitos políticos cassados, fôra sumàriamente demitido.

Entendeu o TRT que os direitos do empregado são líquidos e não podem sofrer restrições de espécie alguma.

Pela primeira vez o TRT dá ganho de causa, por unanimidade, a um atingido pelo Ato Institucional.

Físico alemão no Rio: vamos à Lua

O físico nuclear alemão Eliot Patrick Fowler, que chegou ontem ao Rio para ficar um ano no Brasil, declarou que "êste País é rico em tudo quanto se possa imaginar e só basta ao seu Govêrno dar maiores "chances" aos seus técnicos e cientistas, para êle se tornar uma das maiores potências do mundo". Previu que o homem — inclusive o brasileiro — irá, não só à Lua, mas a Marte.

Citando César Lattes, o descobridor do méson, como um dos expoentes da ciência, no Brasil, o Professor Fowler explicou que sua permanência em nosso País faz parte do convênio firmado recentemente entre os Governos brasileiro e alemão-ocidental. Pronunciará conferências e realizará estudos, conjuntamente com cientistas nacionais.

O técnico alemão disse que a recente viagem cósmica empreendida por astronautas norte-americanos «é mais uma prova de que todo homem traz dentro de si um deus, que é a sua capacidade e inteligência», e anunciou: «Antes mesmo de que possa imaginar, o ser humano desembarcará, não só na Lua como, talvez, em Marte».

Navios trazem do Sul gêneros para GB

Os navios da Marinha de Guerra, que levaram mantimentos para os flagelados do Rio Grande do Sul, deverão regressar ao Rio de Janeiro, trazendo toneladas de gêneros alimentícios, principalmente batata e cebola, que estavam há vários dias impedidas de saírem do Estado, devido às péssimas condições das estradas e da ponte do Rio Pelotas, que desabou.

O Marechal Cordeiro de Farias, decidiu ficar mais alguns dias, para completar relatório da situação que será levado ao Presidente Castelo Branco. Será portador do pedido do Governador Ildo Menegheti, de uma ajuda de emergência no valor de 300 milhões de cruzeiros.

Ponte nova

A situação no interior do Rio Grande do Sul continua a mesma: as chuvas não cessam. Já em Pôrto Alegre as ruas se encontram quase que desertas, devido ao vento minuano.

A ponte provisória que o Exército instalou sôbre o rio Pelotas, segundo informou ao DC o assessor de imprensa da Procuradoria do Rio Grande do Sul, no Rio, Sr. Telmo Ferrari, começou a ser utilizada ontem. Separa o Rio Grande de Santa Catarina e tem 620 metros. Fila de veículos espera de cada lado sua oportunidade, já que passa um de cada vez. Só passam com o pêso máximo de 15 toneladas. Assim, nos primeiros sete dias, o movimento será intenso naquela divisa.

Conseqüência

O pagamento do funcionalismo gaúcho será concluído no próximo dia 10, uma vez que o Diretor-Geral do Tesouro, Sr. Assis A. de Souza, informou que o atraso inesperado se deve à violenta queda na arrecadação, em face das enchentes ocorridas no Estado. A Fôlha 804-F, uma das mais vultosas, é a mais atingida pelos atrasos.

Petrobrás vai buscar mais petróleo no mar

O diretor da Divisão de Exploração da PETROBRAS, Engenheiro-Geólogo Franklin de Andrade Gomes, anunciou, ontem, que o Brasil iniciará, imediatamente, a exploração de plataforma continental, em têrmos de perfurações petrolíferas submarinas de Alagoas até Vitória.

— Aguardamos apenas a entrega do material adequado para êsse trabalho, cuja maior parte está sendo fabricada no Brasil e que será empregado o mais breve possível.

Disse o diretor da DIVIX, que é seis vêzes maior do que a área de exploração terrestre a faixa litorânea onde o Brasil poderá descobrir petróleo a uma profundidade de apenas 30 metros do subsolo, num total de 180 mil quilômetros quadrados.

Os técnicos da PETROBRÁS fizeram, recentemente, descobertas consideradas muito importantes e que serão reveladas no decorrer do décimo-nono Congresso Brasileiro de Geologia, a instalar-se no Rio, no próximo dia 8.

- Chegaram à conclusão, por exemplo, que a área de Barreirinhos, recentemente descoberta no Maranhão era mar alto, há milênios, e que já foi uma lagoa, também há alguns milhares de anos, todo o Recôncavo Baiano.

— E não há dúvida — adverte o Engenheiro Franklin de Andrade Gomes — que tôdas essas Bacias petrolíferas saem da terra para o mar.

Chapa-branca matou dois em Botafogo

O automóvel oficial, de placa 9-69-04, dirigido pelo motorista Juvenal Nunes, atropelou três pessoas na tarde de ontem, na Praia de Botafogo, esquina da Rua São Clemente. Duas morreram, e a outra foi hospitalizada, em estado grave.

A primeira vítima, uma senhora ainda não identificada, de côr branca, aparentando 40 anos de idade, teve morte instantânea, no local. Ventruil Vieira do Prado, a segunda vítima, faleceu na sala de operações do Hospital Miguel Couto. Era bombeiro-hidráulico, casado, com 22 anos, prêto, residente na Rua São Clemente, 107.

Antônio Augusto Bastardo, a terceira vítima, está hospitalizado no Miguel Couto, com fratura da bacia, além de contusões generalizadas. É casado, português, com 38 anos de idade, motorista, reside na Rua Voluntários da Pátria, 39. Seu estado é bastante grave.

No momento em que encerrávamos esta nota, Juvenal Nunse, o motorista, estava sendo autuado na Delegacia de Polícia de Botafogo e a Polícia tentava levantar a identidade da mulher morta.

Exército prendeu "Zé Cigano"

O Gabinete do Ministro da Guerra informa em nota de ontem que um dos chefes do grupo de bandidos, conhecido pela alcunha de "Zé Cigano" e que vinha atuando na região de Guaíra, foi prêso.

O bandido em aprêço é um dos responsáveis pela morte do Major da reserva Raul Saens de Matos.

Eleva-se, assim, a 26 o número de contrabandistas presos pelo Exército.

Tarzã chega com sua gente

O "Tarzan" do cinema, chega amanhã ao Rio com sua gente: a macaca Chita e um leopardo puma. A equipe da Alfin A. G. Produtions Headquarters vem tôda para filmar no Brasil. Vários artistas brasileiros estão sendo convidados para diversos papéis. A ação transcorrerá no Rio e no Amazonas. Tão logo salte no Galeão "Chita" vai passear no Atêrro da Glória, para "tomar conhecimento do local".

Instrumento do PC

O comparecimento do Deputado Danilo Nunes, candidato da UDN a Vice-Governador, perante as senhoras da CAMDE, deixou, infelizmente, a pior das impressões. Pretendendo fazer um pronunciamento contra o comunismo, o Sr. Danilo Nunes só fêz o jôgo do comunismo e da subversão da ordem, ao analisar uma das últimas resoluções do PCB, sôbre a política nacional e o comportamento dos comunistas, face ao regime.

Isso é tanto mais lamentável quando vindo de um homem da estatura de Danilo Nunes, que poderia ser, êle próprio, o candidato da UDN ao Govêrno da Guanabara, tantos foram os serviços que já prestou à causa democrática, não só neste Estado, mas em todo o Brasil. Mas, o Sr. Danilo Nunes colocou-se a serviço da divulgação das teses comunistas, por sinal inteiramente encampadas, hoje, pelo Governador da Guanabara, no seu afã de debilitar o Govêrno revolucionário do Marechal Castelo Branco, como se êle não fôsse o legítimo representante dos ideais revolucionários que uniram povo e Fôrças Armadas para restaurar a democracia.

Não era preciso que o Sr. Danilo Nunes se dispusesse a fazer a análise de um documento comunista, com objetivos pretensamente anticomunistas, para incorrer no êrro em que incorreu. Bastava que levasse para as senhoras da CAMDE um dos últimos discursos do Sr. Carlos Lacerda, para ver que tôdas as teses esquerdistas foram agora encampadas pelo nosso voraz Governador.

Lacerda e o PC acusam o Govêrno revolucionário de entreguista, de antinacional, de representar ditadura, de ser o responsável por todos os males nacionais, de estar entregue às grandes emprêsas.

Comparem-se os discursos do Sr. Carlos Lacerda à **Resolução de Maio** do Partido Comunista, para se ter a certeza de que isso é o que, verdadeiramente, vem ocorrendo neste País.

O Sr. Carlos Lacerda se transformou num instrumento do PCB, a partir do momento em que se decidiu a conquistar os votos dos esquerdistas do Brasil, mesmo que isso seja à custa da Revolução Democrática.

A rigor, o PCB não precisaria fazer mais nada. Poderia cruzar os braços, contra as suas tradições, e deixar o Governador da Guanabara fazer o resto.

Pois, o próprio documento, "explicado" pelo Deputado Danilo Nunes, diz que os comunistas se utilizarão de todos os instrumentos, desde as eleições, nos têrmos em que o Sr. Carlos Lacerda as pretende, até a luta armada, para derrubar o Govêrno revolucionário e assenhorear-se do poder.

Há exemplos menores nos processos sucessórios de Minas Gerais, Goiás e Paraná. Mas, o caso da Guanabara é o mais gritante, para infelicidade muito especial dos cariocas.

Aqui, nada falta. Pois temos a utilização clara e insofismável do Governador do Estado, como instrumento de luta dos comunistas e anti-revolucionários.

Preconceitos e inibições

PEDRO DANTAS

O Marechal Castelo Branco disse que não ficará no Govêrno "um dia, um minuto além do seu mandato". Que mandato? O que êle pode invocar legitimamente não é de prazo imutável: é o mandato revolucionário de Delegado da Revolução e do seu Comando. Por fazer de conta que as coisas não são assim é que o Marechal Castelo Branco vai metendo o País numa embrulhada sem solução razoável.

E' uma fatalidade que nos persegue: quando um govêrno vai tão bem, no econômico-financeiro e administrativo, compromete os resultados obtidos nesse terreno metendo os pés pelas mãos, quando se trata da parte política, essencial para assegurar a consolidação dos êxitos obtidos, principalmente quando se trata de govêrno oriundo de uma Revolução. Pois bem, a esta altura dos acontecimentos, já ninguém mais se entende, na Revolução ou fora dela, e não existe solução boa para os problemas que a Revolução complicou, em lugar de resolvê-los, como de seu dever.

Apesar de todos os protestos em contrário, apesar das afirmações categóricas de que "os corruptos e subversivos não voltarão" e "ai dêles, se ousarem levantar a cabeça", o que se vê é que êles estão voltando, de cabeça levantada, e a Revolução só quer ver até onde vai a audácia dessa gente. Vai ser atendida, em sua curiosidade. Ser-lhe-á mostrado até onde vai a audácia dêles. Mas, não é preciso esperar, para dizê-lo: irá até onde o permitir a timidez revolucionária, que é o seu limite. Apalpou, achou fôfo, é aí que qualquer um se faz na audácia. Não é isso?

Todo o preciosismo dêsse jôgo de enganos provém daquela infeliz idéia que se instalou no espírito do Marechal Castelo Branco, ao assumir o Govêrno: a falsa idéia do mandato constitucional, com prazo certo e limitações impraticáveis. A Revolução começou a se retrair naquele instante. Desmilingüiu-se. Michou, como revolução. Hoje, está aí, agüentando desnecessàriamente a água pela barba, que lhe dão as crises e dificuldades de tôda espécie.

Chegou a um ponto que não tem mais saída. Deu nó cego na linha revolucionária. Agora, só cortando, com a evidente desvantagem de que já não existe unidade de vistas para assegurar o êxito tranqüilo da operação. As linhas se cruzam, as opiniões se chocam, a coesão se desfaz. O que teria sido facílimo, se orientado no sentido revolucionário desde o início, já agora é uma conta a conferir, com resultado mais que duvidoso.

Há expectativas, interêsses, ambições, compromissos, posições firmadas, precedentes, desentendimentos, insatisfações, desenganos. Tudo consolidado em atitudes e palavras já definidas, que não é fácil desfazer e desdizer, para mais uma tentativa de união. Tanto mais quanto não se vê maior esfôrço de ninguém, no sentido da rearticulação da unidade perdida, que só seria possível em tôrno de uns tantos pontos essenciais, necessários e suficientes para determinar uma linha de ação.

Essa linha de ação, entretanto, teria que ser nitidamente revolucionária. Teria que reviver, teria que ressuscitar a Revolução. Seria possível fazê-lo? Em princípios, sim, sem a menor dúvida. Mas, com candidaturas na rua, não há certeza do índice de receptividade para a revivescência. Os candidatos com probabilidades de vitória passam a considerar inconveniente o "retrocesso": a melhor das conseqüências de uma revolução, para os candidatos, seria a felicidade de elegê-los, pois costumam ver na sua eleição o máximo a que podem aspirar o povo e o País. A essa altura, a Revolução já foi mentalmente passada para trás e deixa de ser o mais importante.

Poderia e deveria continuar a ser o mais importante para o Marechal Castelo Branco, exatamente porque não tem idéias e planos continuistas. E, de certa forma, continua. O diabo é que o Marechal Castelo Branco adotou uma imagem da Revolução que a apresenta, a seus olhos, manietada ou algemada. Nessas condições, ela não nos pode ser de nenhum auxílio, mas, pelo contrário, grita por socorro. A Revolução salvadora precisa ser salva.

Salva de si mesma, de seus preconceitos e suas inibições.

Conflito sino-soviético

Por Ahmed Ayari — Exclusivo para o DIARIO CARIOCA

ARGEL — A continuação da disputa entre a União Soviética e a China Comunista, viu-se refletida nas últimas conferências internacionais comunistas, e tem sido a causa da postergação, por um ano, do Nono Festival Mundial da Juventude. O Congresso Mundial pela Paz, que culminou recentemente em Helsinki, dá um exemplo da frialdade que existe entre as duas nações, já que pùblicamente a China Comunista, auxiliada pela Albânia, criticou fortemente a União Soviética por sua política quanto ao Vietnã e os choques entre os dois têm sido tão freqüentes que a delegação da Nigéria declarou que poderia ver-se forçada a retirar-se do Congresso.

Êstes procedimentos mostram uma marcada semelhança com os que se suscitaram durante a Quarta Conferência Internacional de Mestres, que teve lugar na Argélia. Foi pouquíssima a cooperação internacional, visto que — graças aos chineses — seu tom foi mais político que pedagógico.

Os soviéticos iniciaram e patrocinaram a Conferência com a finalidade de promover sua tese quanto ao fato de que o analfabetismo poderia ser reduzido no mundo inteiro mediante a redução de gastos bélicos no Hemisfério Ocidental. Os delegados soviéticos não se referiram aos gastos bélicos em seu próprio país, ignorando o dilema se a URSS não tem capacidade para auxiliar os países em vias de desenvolvimento ou se os gastos militares é que tornam impossível tal ajuda.

O interêsse dos chineses nessa Conferência circunscreveu-se em tôrno da intenção de se servir desta para usá-la como plataforma para seus ataques contra a URSS e obter apoio africano para a sua posição. Baseando-se na escusa de que a Conferência não permitia livre discussão, os chineses provocaram um tumulto e forçaram a aprovação de várias resoluções de notável natureza política. Apesar do pedido do delegado soviético, Sergej Romanov, que fôssem discutidos os problemas da educação, Fang Ming, chefe da delegação chinesa, atacou a Conferência por negar a "liberdade de palavra", e pela ausência de uma postura "antiimperialista" por parte da delegação soviética.

Ainda que os técnicos da Conferência tenham se empenhado em corrigir a desagradável imagem da Conferência, diante do público, viram-se impossibilitados para silenciar as polêmicas chinesas anti-soviéticas que se repetiam dia após dia. Depois de ouvir as políticas dos delegados chinês e soviético, Joseph B. Wambubu, presidente da União Nacional de Professôres de Quênia, que funcionou como porta-voz de cinco países africanos, expressou seu desagrado e leu uma declaração na qual dizia:

"... seremos, no futuro, sòmente observadores passivos e não estaremos autorizados para nos associar a qualquer resolução que tenha sido adotada, ou que o seja no futuro."

Apesar das declarações a favor da alfabetização mundial, a Conferência não fêz nenhuma contribuição concreta à necessidade de um progresso no campo educacional das nações subdesenvolvidas.

Os delegados da Conferência eram professôres. Mas ao mesmo tempo são também estudantes que podem aprender que a Internacional Comunista têm pouco interêsse nos valôres educacionais, na cooperação internacional e no bem-estar dos professôres. E' realmente desanimador que uma Conferência internacional de professôres, encarregada da nobre tarefa apolítica que é a educação, resulte num fracasso total, por ter se convertido no campo da batalha sino-soviética. — (IFS)

O que se diz

... QUE um alto funcionário do Banco do Estado da Guanabara foi recolhido ontem a um quartel da Polícia Militar, acusado de um desfalque de 120 milhões de cruzeiros...

... QUE a direção do BEG adotou a medida de recolhê-lo a um quartel — e não de entregá-lo à Polícia — por dois motivos: a) — evitar a notícia nos jornais; e b) — fazer tentativas de reaver pelo menos uma parte do dinheiro...

... QUE o dito funcionário trabalhava na Tesouraria da Agência Castelo do dito BEG e teria envolvido no ato criminoso outro velho funcionário...

... QUE o dito funcionário, responsável pelo desfalque, é ligado à alta sociedade e exerce igualmente o jornalismo...

... QUE o Sr. Mourão Filho conta com 200 milhões de cruzeiros para sua candidatura ao Govêrno do Estado da Guanabara, pelo MTR, caso o TSE confirme a decisão sôbre o registro das candidaturas do Marechal Lott e Rubens Berardo...

... QUE o General Edson de Figueiredo, ao responder a uma pergunta sôbre reforma institucional, teria dito que não é Presidente da República nem para reformar o regime nem para modificar o Ministério e que não está em condições sequer de reformar a sua casa...

DIARIO CARIOCA

Sede: Avenida Rio Branco, 25 - Sobreloja — Tels.: 43-6465 e 43-3014 — Diretor-Vice-Presidente: Zélio Valverde — Diretor-Responsável: Prudente de Moraes, neto

SUCURSAIS:

BRASÍLIA — Avenida W-3 — Quadra 8 — Sobreloja — Plano-Pilôto — Telefones: 2-1833, 2-1838, 2-6760 e 2-8077

ESTADO DO RIO — Avenida Amaral Peixoto, 60 — Sala 611 Telefones: 2-7893 e 2-2844 — NITERÓI

SÃO PAULO — Rua Barão de Paranapiacaba, 61 — 4º andar, grupo 24 — Telefones: 32-5841 e 35-6286

BELO HORIZONTE — Rua São Paulo, 1071 — 1º andar, sala 1 — Telefones: 4-6401, 2-9203 e 2-1236

ASSINATURAS

Trimestral ..... Cr$ 3 000
Semestral ...... Cr$ 5 000
Anual .... Cr$ 10 000
Semestral (outros países) .... Cr$ 8 000
Anual .... Cr$ 15 000

Venda Avulsa:

Preço do exemplar .... Cr$ 80
Aos domingos .... Cr$ 100
Interior .... Cr$ 100

Amaral diz que Reforma morreu

O Sr. Amaral Peixoto chegou ontem de Brasília, convencido de que a Reforma do regime está sepultada — pelo menos por um certo período. Não sabe explicar muito bem o presidente do PSD qual teria sido o motivo. O fato é que na Câmara ou nos círculos políticos já não se cogita do assunto, estranhamente afastado.

A seu ver, a excitação em tôrno do Parlamentarismo iminente, tinha quase tudo de artificial. Não foi muito bem esclarecida a origem da idéia — e os amigos do Presidente estão sendo enfáticos em afirmar que não partiu do Marechal Castelo Branco a iniciativa de colocar o problema em debate. Assim surgido artificialmente, o tema foi com a mesma rapidez arquivado.

A posição do PSD, a seu ver, não foi alterada: não haviam sido os círculos pessedistas os iniciadores do súbito debate; o PSD, aliás, por seu intermédio recusou-se a conversar sôbre o assunto, sem que lhe fôsse submetido um texto redigido, afinal, uma sugestão formalizada para dar ensejo à análise do Partido.

Outra reforma

A mesma estranheza que o Sr. Amaral Peixoto manifesta quanto à vida efêmera do debate sôbre a reforma do regime, manifesta também quanto ao retardamento da reforma administrativa, cujo trabalho inicial é de sua autoria e data dos idos do Govêrno João Goulart.

O Sr. Amaral Peixoto adverte que o País está perdendo grandes somas de dinheiro em virtude da estrutura obsoleta de sua máquina administrativa. O dinheiro êste se perdendo o que é um atentado à meta da poupança de que se fala tanto. Não compreende o presidente do PSD o que estaria retardando a remessa do projeto ao Congresso, pois deveria ter sido enviado antes do Orçamento de 1966 para que orientasse a votação do próprio Orçamento.

Eleições

O PSD, segundo expressão do Sr. Amaral Peixoto, é "visivelmente parlamentarista", mas nesta fase atual o Partido não está cogitando de qualquer problema que não seja o do pleito de outubro próximo. Apesar de notícias de violências contra os candidatos pessedistas em Mato Grosso e no Maranhão, acredita que o pleito assinale, uma ampla vitória de seu Partido em sete Estados: no Maranhão (com o Sr. Renato Archer), no Rio Grande do Norte (com a candidatura do Deputado Valfredo Gurgel), na Paraíba (com o Senador Rui Carneiro), em Minas (com Sebastião Pais de Almeida), em Mato Grosso (com o Sr. Pedro Pedrosean), em Goiás (com o Sr. Peixoto da Silveira) e em Santa Catarina as perspectivas eleitorais são as mais promissoras, tudo fazendo crer que a "mensagem pessedista" se afirme como a de maior penetração popular.

Na Guanabara, o PSD está na expectativa do julgamento da candidatura do Marechal Lott. Acredita o Sr. Amaral Peixoto que caso o ex-Ministro da Guerra não tenha seu nome registrado, seu substituto venha a ser o pessedista Negrão de Lima. Não crê que o substituto de Lott seja o Sr. Lutero Vargas, seu cunhado, porque se o quisesse teria se candidatado há cêrca de três meses.

No Pará, Alagoas e Paraná o PSD apóia candidatos de outros Partidos, em coligação, mas no Paraná o Sr. Munhoz da Rocha, do PR, provàvelmente ingressará no PSD ao se concretizar a reformulação partidária prevista no Estatuto dos Partidos.

Bancada

O PSD, no seu entender, é um Partido em franco desenvolvimento, sendo provável que muitos Parlamentares de Partidos menores venham a ingressar nas hostes pessedistas. Presentemente, a Bancada do PSD na Câmara Federal está batendo seus próprios recordes, pois conta com nada menos de 122 Deputados.

Lacerda comemorou

Cercado pelos elementos que compõem a cúpula udenista de São Paulo, durante tôda a sua estada nesta capital, o Sr. Carlos Lacerda comemorou "a morte da reforma do regime". Disse mesmo aos jornalistas que não haveria missa de sétimo dia, tendo em vista tratar-se de um natimorto. Acentuou, no entanto, que de agora em diante, decidido a jogar sempre franco, "porá a bôca no mundo diante de qualquer ameaça à democracia ou qualquer tentativa de continuismo". Disse mais o Governador carioca: "De agora para a frente, ambição de Poder só com votos. E votos diretos". O Governador Carlos Lacerda não conseguiu, durante a sua permanência em São Paulo, realizar dois desejos: conferenciar com o ex-Presidente Jânio Quadros e com o ex-Ministro Carvalho Pinto. O ex-Governador êle encontrou na mansão do ex-Deputado Abreu Sodré, mas dêle recebeu sòmente um rápido cumprimento. Quanto ao Sr. Jânio Quadros, não aceitou o convite para comparecer às bôdas da filha do Sr. Abreu Sodré.

'Linha dura': 'Parlamentarismo não'

BRASÍLIA (Sucursal) — O Deputado Coronel Costa Cavalcânti, porta-voz dos setores militares radicais no Congresso, afirmou ontem ao DC que não haverá, de forma alguma, a instituição do Parlamentarismo no Brasil, adiantando ainda que "ninguém quer isto em nosso País, principalmente o Ministro Costa e Silva."

E com sorriso que o Sr. Costa Cavalcânti refuta a tese da eleição indireta do Presidente da República.

Opinião de Capanema

O Deputado Gustavo Capanema disse ontem que "tem confiança no pronunciamento do Tribunal Superior Eleitoral, que deverá se pronunciar pela ratificação do registro do Sr. Pais de Almeida como candidato ao Govêrno de Minas". Disse ainda o Líder pessedista que "as perspectivas eleitorais do Sr. Pais de Almeida são excelentes e que será muito difícil derrotá-lo nas urnas de 3 de outubro.

Dutra contra reforma

O Marechal Eurico Gaspar Dutra, durante almôço em sua residência com o Deputado Anísio Rocha, transmitiu ao Parlamentar goiano seu pensamento sôbre a situação política do País, manifestando-se contrário à implantação do Parlamentarismo. O ex-Presidente da República disse ao Sr. Anísio Rocha que não admite o continuismo, pois considera que a consulta popular feita, periòdicamente reforça o regime democrático.

Interpretando o pensamento político do Marechal Dutra, o Sr. Anísio Rocha disse que fará discurso, na próxima quinta-feira, da tribuna da Câmara, demonstrando que as articulações em tôrno da Reforma Institucional foram interrompidas, por motivos táticos. Acrescentou que cabe às fôrças políticas comprometidas com a realização de eleições diretas permanecerem vigilantes e atentas ao retôrno das manobras pela implantação do Parlamentarismo no País.

BRASÍLIA-INFORMA

Mauritônio Meira

Castelo condena o totalitarismo

BRASÍLIA — O Presidente Castelo Branco assegurou ao Líder udenista Adolfo de Oliveira, ontem, que "arregaçaria as mangas para combater o continuísmo com a mesma ênfase com que lutaria, por exemplo, para evitar a implantação de um regime totalitário no País".

Disse, ainda, aceitar as reformas democràticamente votadas pelo Congresso, mas recusará tôda e qualquer fórmula que propicie a sua permanência no Govêrno, através de nôvo mandato ou prorrogação.

• AS CRÍTICAS — O Marechal Castelo Branco frisou que compreende e acata as críticas formuladas à política administrativa do Govêrno. O que rejeita, algo pesaroso, é a tentativa de alguns udenistas de se apoderarem do seu pensamento, atribuindo-lhe idéias que nunca alimentou.

— O povo só deseja tranqüilidade e legalidade — disse o Presidente.

Em meio à conversa, o Sr. Adolfo de Oliveira lembrou que as fôrças democráticas estão divididas e que o mesmo aconteceu com as esquerdas ao tempo do Govêrno Goulart. Mas, observou, ocorre que agora as Fôrças Armadas estão unidas, dispostas a neutralizar qualquer atentado à ordem constituída.

O Líder udenista, não obstante, expôs ao Presidente Castelo Branco trabalho que empreende, no momento, visando a reunificar as fôrças democráticas, notadamente no âmbito da UDN.

• NÃO HOUVE NOVIDADE — Observa o Senador Afonso Arinos que o Presidente Castelo Branco nada disse de nôvo, quando assegurou não estar interferindo na Reforma institucional. "Isso êle vem afirmando desde o início do debate", salienta.

Para o Sr. Afonso Arinos, a posição de eqüidistância do Presidente em nada impede que se faça a Reforma do sistema de Govêrno, ainda que o Govêrno não venha a propô-la. Poder-se-á contornar a dificuldade, colocando-se na garupa da Reforma do Judiciário ou do Legislativo a do sistema político.

• INEXISTEM CONDIÇÕES — Concorda o Sr. Afonso Arinos, todavia, em que não existem no momento, condições políticas (civil e militar) para a efetivação da Reforma institucional. Há resistências à vista. Mas o País só sairá da crise, "histórica e permanente", com a reformulação institucional.

— Ninguém pode adivinhar o futuro, mas se pode prever com base no passado, e o nosso está a indicar eclosões, uma vez mantida a atual estrutura política" — sublinha.

• QUESTÃO DE TEMPERATURA — A crise existe e é por fôrça dela que se procura promover a Reforma. O Sr. Afonso Arinos até certo ponto, concorda em que, para a Reforma se viabilizar, é preciso que a crise alcance certa temperatura, "pois a frio não se modifica nada", opina o Sr. Adolfo de Oliveira.

Já o Sr. Oliveira Brito discorda dêsse ponto de vista:

— Não se pode esperar que a crise chegue ao ponto de fusão para, só assim, efetuar-se a Reforma. Esta, feita sob temperatura alta, servirá apenas para remédio. Nada mais. Depois, cairá, como ocorreu em 61.

• MODIFICAÇÕES — O Sr. Oliveira Brito sustenta que não havendo "clima" para a mudança do sistema de Govêrno, já constituirá grande coisa a simples modificação da atual estrutura política. "Alguma coisa teremos de reformar, antes que a crise fique permanentemente exposta", adverte.

• NEGA ESVAZIAMENTO — O Senador Afonso Arinos nega que a Comissão Mista para estudar as reformas institucionais tenha se esvaziado ante as resistências para a mudança do regime. "Pelo contrário — afirma — a Comissão está entusiasmada e vai tocar com urgência os estudos sôbre o Judiciário e Legislativo. A do Executivo virá depois".

• RECESSO — O Líder Adolfo de Oliveira articula nôvo recesso do Congresso para fins de setembro. Só que, desta vez, o recesso se limitaria à Ordem do Dia (não haveria votações), permanecendo o resto do expediente normal. O Líder udenista quer que os Parlamentares, notadamente dos 11 Estados em campanha eleitoral, tenham a máxima liberdade para a luta de 3 de outubro.

Assembléia da GB exige contas de CL

Com trinta e duas assinaturas, o Sr. Castro Meneses dirigiu, ontem, à Mesa da Assembléia Legislativa, requerimento, no sentido de que a Casa se mantenha em sessão permanente, a partir do próximo dia 9, caso até esta data, o presidente Édson Guimarães não recoloque o processo das contas rejeitadas do Sr. Carlos Lacerda, e que, cumprindo ordens do Governador retirou da ordem do dia.

Vinte e oito Parlamentares que constituem a Maioria do Legislativo já firmaram compromisso formal, no sentido de apoiar o parecer técnico do Relator da Comissão de Finanças, rejeitando as contas do Sr. Carlos Lacerda, relativas ao exercício de 1964. Êsses Deputados compõem a Oposição e o Bloco de Resistência Democrática. Além dêsses, existem os udenistas insatisfeitos, como é o caso dos Srs. Frota Aguiar, Everardo Magalhães Castro e Lígia Maria Lessa Bastos.

Reconhecimento

O Sr. Gonzaga da Gama, Vice-Líder da Oposição, voltou a cobrar do Sr. Édson Guimarães a inclusão das contas na pauta, afirmando: "As manobras que estão sendo executadas pelo presidente da Casa dão a impressão de que os governistas reconhecem as irregularidades e ilegalidade cometidas pelo Sr. Carlos Lacerda". Acusou-o também de estar agindo ditatorialmente ao procrastinar a votação das conclusões da CPI do Tríplex e da proposta orçamentária, que ainda não foi encaminhada à Comissão de Finanças.

Arbitrário

O Sr. Édson Guimarães fugiu outra vez ontem de presidir os trabalhos, passando ràpidamente em Plenário quando foi interpelado pelo Sr. Gonzaga da Gama, e disse: "Só publicarei as contas depois das eleições de 3 de outubro. Não vou permitir que a Oposição, valendo-se de uma emissora oficial do Estado, que irradia os trabalhos da Casa, faça demagogia em tôrno da prestação das contas do Governador, transformando o Plenário em palanque político".

Apesar das ponderações de outros Deputados (Levi Neves, Frederico Trota e Gama Lima), o Sr. Édson Guimarães manteve-se intransigente, afirmando: "Vocês apresentam uma série de argumentos baseados em dispositivos regimentais no sentido de que eu sou obrigado a publicar a matéria, mas estou escudado num outro, que atribui ao presidente a responsabilidade única de organizar a ordem do dia".

Exorbitou

O presidente da Comissão de Finanças e relator da matéria, Sr. Levi Neves, assevera que o presidente da Assembléia Legislativa está incorrendo num êrro enorme, ao reter a publicação das contas. Esclarece que com base no art. 23 do Regimento já está esgotado o prazo para o início da discussão da matéria, que deveria ter ocorrido desde o dia 29 do mês passado ou sejam 90 dias após o seu recebimento, que se deu a 31 de maio último. E mais: "O Sr. Guimarães exorbitou de suas funções, quando retirou do expediente que é encaminhado à Imprensa Nacional o processo das contas já com o devido despacho do vice-presidente João Machado, visando à sua imediata publicação".

Calamidade em Brasília

A Professôra Sandra Cavalcânti, presidenta do Banco Nacional da Habitação, classificou ontem como de «calamidade pública» o problema da falta de habitações em Brasília, informando que 35% da população da Capital Federal é hoje constituída de favelados, «incluindo também vários médicos, engenheiros, advogados e militares que não têm onde morar».

A fim de enfrentar o problema, acrescentou D. Sandra que a Companhia Habitacional de Brasília está executando um programa de construção de 10 mil casas populares em Taguatinga e Gama, a serem entregues até o final dêste ano. "O programa de construção solucionou, também, o problema do desemprêgo, pois absorveu tôda a mão-de-obra ociosa da capital», adiantou.

Lutero com Negrão não vai até Jânio

O Sr. Lutero Vargas resolveu à última hora não mais viajar para São Paulo, a fim de encontrar-se com o General Amauri Kruel e com o Sr. Jânio Quadros: foi advertido por amigos que deveria permanecer na mesma posição de expectativa até que o Tribunal Superior Eleitoral julgasse o recurso impetrado em favor da chapa Lott.Berardo.

Ao invés de viajar para a capital bandeirante, conforme havia programado, o Sr. Lutero Vargas jantou no Restaurante Alpino com os Srs. Negrão de Lima e Roberto Acioli, discutindo o momento político, e as possíveis conseqüências de um veto total ao Marechal Teixeira Lott.

• SEBASTIÃO — O presidente nacional do PTB também resolveu adiar a viagem que deveria ter feito ontem, a Belo Horizonte, para discutir com o PTB mineiro o problema sucessório naquêle Estado. Só abordará o assunto depois que o TSE decidir sôbre a candidatura do Sr. Sebastião Pais de Almeida.

Comício

As fôrças políticas de oposição na Guanabara farão realizar hoje, às 20 horas, no Largo do Machado, o primeiro grande comício em defesa das candidaturas Lott-Berardo. Além de representantes do PTB, PSD, PSB, MTR e PDC, estarão presentes líderes estudantis e dos trabalhadores.

• NÃO HÁ LISTA — O Sr. Lutero Vargas divulgou, ontem, nota, desmentindo ter recebido lista de nomes dos prováveis candidatos à sucessão carioca em substituição à candidatura do Marechal Henrique Teixeira Lott, uma vez que o PTB, como os demais Partidos de Oposição já tem candidato. "Consideramos — frisou — que o momento é de união dos esforços no sentido de que prevaleça no Tribunal Superior Eleitoral, a legitimidade da candidatura do Marechal Lott".

• NOVA DERROTA — O Tribunal Regional Eleitoral denegou o pedido de registro das candidaturas do Marechal Lott e do Deputado Rubens Berardo, formulado pelo PSD.

O Desembargador Oscar Tenório marcou para a próxima segunda-feira o julgamento do pedido de registro das candidaturas do Deputado Antônio Luvizaro e Hugo Silva à sucessão estadual, solicitado ao TRE pelo Partido Rural Trabalhista. O representante do Ministério Público acolheu a impugnação levantada pelo Sr. Carlos Bellone contra a candidatura do Sr. Antônio Luvizaro.

Flexa quer ir a comício dos petebistas

O Sr. Flexa Ribeiro afirmou, ontem, que comparecerá ao comício anunciado pelo PTB e setôres da esquerda, para novembro, na Central do Brasil, em defesa das eleições de 1966. Para isso, precisa apenas ser convidado.

Sôbre a possibilidade de aparecer ao lado dos Srs. Hélio de Almeida e Sérgio Magalhães, no mesmo palanque, disse que "eu os respeitaria até mesmo como adversários na campanha pelo Govêrno da Guanabara".

— O Sr. Sérgio Magalhães seria um candidato autêntico, verdadeiramente representativo de um conjunto de idéias — das quais discordo quase que inteiramente — declarou o Sr. Flexa Ribeiro.

Disse ainda o candidato lacerdista ao Govêrno da Guanabara que "o Sr. Hélio de Almeida, com o Sr. Sérgio Magalhães, não seria um candidato impôsto a uma determinada área política por um conclave de cúpula, urdido por pessoas desligadas das bases partidárias e movidas por interêsses que não são verdadeiramente os legítimos interêsses dessa área".

Último: eleições e posse

BRASÍLIA — (Sucursal) — Só mesmo através de um golpe militar poderiam as eleições não serem realizadas, porque não há mais prazo legal para a tramitação de emenda constitucional revogando a decisão do Presidente Castelo Branco e do Congresso Nacional.

Esta declaração foi feita, ontem, ao DC pelo Deputado Último de Carvalho que se mostrava confiante na efetivação do pleito de outubro, e certo do apoio do Govêrno à normalidade da vida democrática. Sustenta o Parlamentar mineiro que mesmo se o Presidente da República resolvesse enviar mensagem ao Congresso para que não houvesse eleição (hipótese que considera absurda), a sua tramitação levaria, no mínimo, 30 dias, ultrapassando 3 de outubro. Assevera também que "não passaria o projeto na Câmara e no Senado".

UDN expulsa Everardo

Reunida ontem, a Bancada da UDN decidiu, por unanimidade desligar o Sr. Everardo Magalhães Castro dos seus quadros. Na ocasião, o ex-Deputado udenista foi convidado pelo Sr. Segadas Viana, secretário do Partido da Boa Vontade, para ingressar nessa entidade presidida pelo Sr. Alziro Zarur e, em princípio, aceitou o convite.

Desde o dia 27, quando foram acusados pelo Sr. Everardo de "hipócritas e fariseus", os Deputados udenistas encontravam-se em sessão permanente, aguardando explicações para a fala do seu companheiro, que, anteontem, enviou uma carta considerada como "insatisfatória".

PTB aplaude posição do Ministro da Guerra

BRASÍLIA (Sucursal) — Discursando ontem da Tribuna do Senado Federal o Sr. Artur Virgílio (PTB.AM), afirmou não poder "deixar passar a ocasião de ressaltar o pronunciamento em defesa do regime democrático que vem de ser feito com a maior oportunidade, nesta hora, pelo Sr. Ministro da Guerra, General Costa e Silva".

Depois de afirmar que provàvelmente suas palavras seriam tomadas por alguns órgãos de imprensa, como pronunciamento de adesão ao Govêrno, o Senador Artur Virgílio declarou que o ponto de vista do Ministro da Guerra se afina com o seu, no tocante ao momento político brasileiro.

• **DEVER** — O representante amazonense prosseguiu dizendo que, exatamente por essa razão, é que assomava à Tribuna para tal pronunciamento, e esclareceu:

— Não fôra isso, não comentaria, elogiosamente, porque considero o Ministro da Guerra apenas um alto funcionário, um graduado funcionário, com obrigações a cumprir com as mesmas obrigações perante a Constituição como qualquer outro cidadão desta República. Mas, nesta hora singular que a República atravessa nesta hora extraordinária que a Nação vive, quando não sabemos o que acontecerá amanhã, qual será o regime a reger êste País, amanhã, nesta hora é de ressaltar o recente pronunciamento do Sr. General Costa e Silva contra a preconizada Reforma.

• **ESCOLHA** — Prosseguiu o orador afirmando que o pronunciamento do Ministro Costa e Silva vem ao encontro das aspirações do povo brasileiro que, neste momento, quer apenas ter o direito de decidir «o direito democrático de escolher, o direito inalienável de ter opinião e não o direito de ser um povo tutelado, dirigido e orientado por vontades que não as suas. Finalizou o Sr. Artur Virgílio afirmando que essas razões o levaram à Tribuna «apenas para que fique consignado nos anais que houve alguém que ressaltasse êsse pronunciamento que vem de encontro à aspiração do povo, nesta hora, que quer apenas ser livre, ter opinião, votar, opinar, contra a vontade da União Democrática Nacional que, tendo adquirido o poder pela forma mais indireta mais adversa ao verdadeiro processo democrático não quer perdê-lo nas urnas que se abrirem livremente à decisão do povo».

Castelo recebe MP

BRASÍLIA (Sucursal) — Já foi marcado para o próximo dia oito, o encontro do Presidente Castelo Branco com o Governador Magalhães Pinto. A informação foi dada pelo Deputado Adolfo de Oliveira, depois de ser recebido, em audiência solicitada para que o atual Líder da UDN na Câmara explicasse ao Presidente que "não foi êle e sim o Senador Adolfo de Oliveira Franco quem concedera entrevista a jornalistas, fazendo restrições ao Govêrno". O marechal, por sua vez, aproveitou o encontro para reiterar que é partidário do "debate franco de tôdas as grandes teses", que continua intransigente "na defesa do regime" e em não aceitar qualquer medida "que possa beneficiá-lo".

PSD vai a Brasília ver vitória de Tião no TSE

BELO HORIZONTE (Sucursal) — Um grupo numeroso de pessedistas mineiros está disposto a viajar segunda-feira para Brasília a fim de assistir, no dia seguinte, ao julgamento no TSE, do recurso da UDN contra o registro da candidatura do Sr. Sebastião Pais de Almeida ao Govêrno do Estado, concedido pelo TRE de Minas. Sabe-se que automóveis, ônibus e lotações serão postos à disposição dos correligionários da candidatura pessedista, que vão "ver de perto", segundo os organizadores da viagem, a vitória definitiva do Sr. Pais de Almeida. O retôrno a Belo Horizonte está previsto para a noite de têrça-feira ou madrugada de quarta-feira. Sabe-se que, na hipótese de uma decisão favorável, os pessedistas promoverão autêntico carnaval nas ruas de Brasília e, nesse caso, retardarão um pouco a viagem de volta.

• PSP COM TIÃO — O Deputado Bento Gonçalves Filho, revelou ontem, que o seu Partido, o PSP, desde ontem, passou a executar um plano especial de apoio à candidatura Pais de Almeida, e que o próprio Governador Ademar de Barros se empenhará nessa luta, uma vez que aprovou a decisão do Diretório Regional de integrar o esquema de fôrças que sustenta o candidato do PSD.

O presidente do Diretório Regional pessepista não revelou qual seria êsse plano, dando a entender, no entanto, que os pessepistas mineiros passarão a agir abertamente em favor do nome escolhido.

• PETEBISTAS TAMBÉM — O Deputado João Navarro, principal articulador das candidaturas trabalhistas dos Srs. Milton Reis e João Herculino, à Governança e Vice-Governança do Estado, deu a entender ontem, em contato com representantes da imprensa, que o PTB mineiro caminha para uma composição com o PSD, no sentido de apoiar a candidatura do Sr. Pais de Almeida ao Govêrno do Estado. Embora não confirmasse a existência de acôrdo assinado (que muitos asseguram estar em poder do Sr. Pais de Almeida), o Parlamentar petebista deixou claro que o PTB não fará "em hipótese alguma, o jôgo da UDN e como é notório que o Sr. Milton Reis não tem qualquer possibilidade no pleito de 3 de outubro, deverá ser oficializada nas próximas horas a adesão do grupo que o apóia à candidatura Pais de Almeida.

Ainda não se sabe qual será a reação do grupo liderado pelo Senador Camilo Nogueira da Gama, que desde o princípio vem denunciando a manobra de João Navarro e seus companheiros, que teriam impôsto a candidatura Milton Reis com o único objetivo de negociá-la mais adiante com o PSD.

• CRISTIANO — Dizendo que não poderia seguir o PR no apoio à candidatura Roberto Resende, porque suas bases partidárias já haviam se decidido pelo nome do Sr. Pais de Almeida, o Deputado Cristiano de Freitas Castro concedeu entrevista, afirmando que "um político sòmente pode atuar com eficiência e autoridade se sustentado pelas bases e se atende realmente às aspirações do seu eleitorado."

Acrescentou o Sr. Freitas Castro ter verificado que "todos os Diretórios que me apóiam e prestigiam nos pleitos eleitorais adotaram a candidatura do Sr. Pais de Almeida antes mesmo que a direção partidária fixasse o seu comportamento no páreo da sucessão."

• COMUNICADO — O Deputado perrista disse ainda que de sua decisão deu conhecimento à direção do Partido que, se não aprovou, pelo menos compreendeu a sua posição de fidelidade às bases. "Mas não é minha intenção abandonar o PR. Continuo no meu Partido, e passado o pleito, voltarei para junto de meus antigos companheiros."

O Sr. Cristiano de Freitas Castro disse ainda que idêntica atitude têm tomado diversos políticos do interior de Minas como o Advogado Rubem Grossi, membro da UDN de Ponte Nova, que aderiu à candidatura Pais de Almeida durante o comício realizado nessa cidade. Nesse mesmo comício, o Padre Antônio Mendes, presidente da UDN de Viçosa, também passou a apoiar o Sr. Pais de Almeida.

PSD não processará Deputados

BRASÍLIA (Sucursal) — O PSD não promoverá qualquer processo de cassação dos mandatos dos Srs. Pedro Aleixo e José Bonifácio, mesmo que êles atuem no julgamento do Sr. Sebastião Pais de Almeida, têrça-feira, no Tribunal Superior Eleitoral.

A tese fôra levantada, anteontem, na Câmara, por alguns pessedistas, mas o Líder da Bancada mineira, e vice-presidente do Bloco Parlamentar Revolucionário Deputado Último de Carvalho demoveu seus colegas dessa idéia e revelou ao repórter que «o PSD só admite cassação de mandato pelo povo».

O processo seria levantado contra os Deputados Pedro Aleixo e José Bonifácio em virtude de estarem advogando contra pessoa jurídica de Direito Público (no caso, o PSD), o que é proibido aos Parlamentares e funcionários Públicos pela Constituição Federal.

Sustenta o Deputado Último de Carvalho que a presença dos Deputados udenistas no julgamento nenhuma influência terá sôbre o voto dos Ministros do TSE, e o PSD fàcilmente os derrotará, pois conhece todos os argumentos que serão por êles levantados.

Adianta o Sr. Último de Carvalho que «preferimos êsses a outros advogados dos quais não conhecêssemos as razões que apresentariam ao Tribunal». No entender do vice-presidente do BPR, o TSE manterá a decisão do Tribunal de Minas Gerais e registrará «Tião», bem como acompanhará, segunda-feira, a decisão do TRE da Guanabara sôbre o registro do Marechal Lott. À indagação do repórter sôbre a influência da mudança de Ministros para o julgamento do candidato pessedista, o Sr. Último de Carvalho assegurou que «isto não importa porque mudam-se os Ministros mas não se muda a dignidade do Tribunal nem o pensamento unânime daquela Alta Côrte», e enfatiza: «Tião será registrado eleito por maioria absoluta, e tanta certeza tenho disso que já convido tôda a redação do DC para a posse do nosso candidato».

Senador elogia ação de Juraci

BRASÍLIA (Sucursal) — Tendo regressado dos Estados Unidos, onde premaneceu por trinta e dois dias como integrante de uma comitiva de parlamentares brasileiros, o Senador Atílio Fontana (PSD-SC) discursou ontem no plenário do Senado para ressaltar o trabalho, «cheio de dinamismo, dedicação e prestígio», que vem sendo desenvolvido pelo Embaixador Juracy Magalhães naquele país.

O Sr. Atílio Fontana, que debateu com autoridades norte-americanas vários problemas brasileiros, notadamente sôbre agriculutra, afirmou haver constatado a existência de excelentes condições para que o Brasil exporte carne para os Estados Unidos, através do que podreíamos obter considreáveis divisas.

• RECUPERAÇÃO — O representante pessedista de Santa Catarina disse que o Brasil poderia obter grandes vantagens com algumas das experiências realizadas pelos EE. UU. no tocante à recuperação de solos estéreis e secos e apontou como exemplo o que aquêle país do norte conseguiu com o deserto do Estado de Idaho que, aproveitando um notável sistema de irrigação, transformou o solo, tornando-o totalmente aproveitável.

Pestana: só Dutra olhou para o RGS

BRASÍLIA (Sucursal) — Concluindo discurso feito na Câmara, ontem, sôbre a crise em que se debate o Rio Grande do Sul, o Deputado Clóvis Pestana (PSD-RS) e ex-Ministro da Viação nos Governos Dutra e Jânio Quadros responsabilizou os Governos que sucederam ao do Marechal Dutra pela depressão econômica naquele Estado porque "traíram o povo gaúcho e não prosseguiram as obras que Eurico Gaspar Dutra tinha iniciado naquele Estado».

Citando dados sôbre os mais variados aspectos da economia gaúcha, o Sr. Clóvis Pestana revelou que o «grande desastre que representaram as enchentes não deve ser considerado isoladamente, porque o Rio Grande do Sul vinha atravessando um ciclo de grande depressão econômica, cuja queda começou a se registrar em 1957. O aumento do produto interno bruto do Rio Grande do Sul foi em 1955 da ordem de 6,7 por cento, em 1956, de 7,5. A partir de 1957 diminuiu para 0,9, em 1958 diminuiu ainda de 0,2 e em 1959 de 0,6». Revelou que em conseqüência dessa queda na economia gaúcha há 300 mil desempregados no Estado e é alarmante o aumento das favelas, principalmente em Pôrto Alegre.

O Deputado Clóvis Pestana alinhou uma série de obras, principalmente no setor rodoviário, iniciadas no Govêrno Dutra, e que não tiveram prosseguimento nos Governos que o sucederam.

ROTEIRO

• **MORATÓRIA** — Os líderes Pedro Aleixo (do Govêrno), Martins Rodrigues (PSB) e Chagas Rodrigues (PTB) requereram, ontem, urgência para o projeto de Lei do Deputado César Prieto que concede moratória para as dívidas bancárias, fiscais e com a Previdência Social, em favor das pessoas físicas e jurídicas prejudicadas com a enchente, neve e geada nos Estados do Rio Grande do Sul, Santa Catarina e Paraná.

O requerimento dos líderes foi apoiado por todos os representantes dos Estados atingidos pelo flagelo.

• **BIENAL** — Será inaugurada hoje, às 11 horas, pelo Presidente da República a VIII Bienal de São Paulo. O Programa oficial da viagem acrescenta apenas almôço íntimo na residência do General Amauri Kruel e viagem para o Rio, às 15 horas.

• **PDC** — O Deputado Franco Montoro informou ao Marechal-Presidente que o Partido Democrata Cristão está em condições para atender à nova legislação eleitoral, não correndo, portanto, o risco de extinção. O Deputado vem de visitar dez Estados para estudar a situação do PDC.

• **MEMORIAL** — Estudantes da Universidade de Brasília entregaram um memorial ao Presidente, apresentado em papel com o timbre da FEUB. O Marechal perguntou o que significa a sigla. E, informado que se trata da Federação dos Estudantes da Universidade de Brasília, mandou buscar um lápis vermelho, riscou o timbre e disse: "Aqui é que está o problema".

• **CAMPOS** — Os resultados da Missão Roberto Campos na Alemanha foram ontem comunicados oficialmente ao Presidente Castelo Branco pelo Sr. Sebastião Santana e Silva que, pela sexta vez exerce, interinamente o cargo de Ministro do Planejamento. Nada sabia ainda, porém, dos contatos mantidos na União Soviética, onde o titular da Pasta chegou ontem.

• **ESPANCADOS** — Perante as autoridades da 2.ª Auditoria Militar da 2.ª Região, os Srs. Darci da Encarnação e Sebastião Vieira, indiciados em IPM da Fábrica Getúlio Vargas, de Piquete, acusaram oficiais de responsabilidade por espancamentos de presos. O Sr. Darci da Encarnação acusou diretamente o presidente daquele IPM, Major Gilberto Cardoso Guimarães, bem como o Tenente Benjamim Farias, o Sargento Fritz Nascimento e investigadores do DOPS paulista. Quanto ao Sr. Sebastião Vieira, acusando também aquêles oficiais e investigadores, relatou os suplícios a que todos os indiciados eram submetidos para assinar "confissões".

• **SOBE TUDO** — O Govêrno Federal continua perdendo a guerra dos preços em São Paulo. À revelia da SUNAB e indiferente àquele órgão, os pecuaristas romperam o acôrdo que haviam firmado e majoraram consideràvelmente o preço da carne. Esta passou de 1.200 para 1.400 cruzeiros. O traseiro passou de 800 para 850 cruzeiros e o dianteiro de 580 para 650 cruzeiros. Também houve aumento do café que passou de 230 para 280 cruzeiros o quilo. Antes já tinham sido consumados aumentos da energia elétrica, das refeições populares, tarifas de trens dos subúrbios.

• **GREVE** — Na indústria do Deputado Federal pessedista cassado, J. J. Abdala, estourou nova greve. Como se sabe, naquela indústria de cimento há uma greve que já bateu todos os recordes, estando em vésperas de comemorar o seu quarto aniversário. A greve de agora na Companhia Portland de Perus paralisou mais 700 operários e foi ocasionada pelo não pagamento de salários em atraso.

• **BALEIA** — Humôres visuais de baleia irão colaborar, de agora em diante, para o embelezamento das mulheres. O Sr. Antoine Berberin, da Secretaria da Agricultura de São Paulo, que já havia descoberto e fabricado a "Baleina", droga para o tratamento da sinusite crônica, agora produziu um cosmético a que batizou de "Balebel", para a recuperação dos tecidos. Trata-se de uma mistura de humôres visuais da baleia, com vaselina puríssima e essência de rosas. As primeiras experiências estão sendo feitas em Santos.

• **SECRETÁRIO** — Finalmente o Governador Ademar de Barros nomeou nôvo Secretário para a Pasta da Saúde, em substituição ao Deputado Archimedes Lamoglia, que no Govêrno representava o PR. A escolha não recaiu, como era esperado, no Sr. Zeferino Vaz, ex-Reitor da Universidade de Brasília, mas no Sr. Jair Cavalheiro Dias, médico particular do Governador.

• **GALINHA** — Falando no Sindicato do Comércio Atacadista de Tecidos, o Governador Ademar de Barros voltou a criticar, enèrgicamente, o projeto do Govêrno de Reforma Tributária. Afirmou que se tratava de um crime contra a Federação e que significará a morte de São Paulo. Terminou afirmando: "Estão querendo matar a galinha de ovos de ouro que continua sendo o nosso Estado".

• **PECUÁRIA** — Os Deputados Marcial Terra e Romeu Botelho relataram ao Presidente Castelo Branco os trabalhos realizados pela CPI que investiga as razões que impedem o desenvolvimento da pecuária no Brasil. Ao saírem, mostravam-se satisfeitos com o interêsse que o marechal demonstrou pelo assunto.

• **MENSAGENS** — Numerosas mensagens, consideradas de maior importância só serão enviadas ao Congresso pelo Planalto após as eleições. Considera a subchefia Parlamentar que seria contraproducente fazê-lo neste mês "de esfriamento dos trabalhos parlamentares".

• **ESTÁDIO** — Está pronta uma mensagem, com anteprojeto, concedendo um auxílio de 200 milhões de cruzeiros para a conclusão do Estádio de Brasília. Não foi assinada ontem.

• **MENOR ELEITOR** — O Deputado Andrade Lima Filho (PTB-PE) apresentou projeto de Lei que concede a faculdade de registrar-se como eleitor aos menores que adquiriram a maioridade pelo casamento.

• **ALAGOAS** — O Deputado Aloísio Nonô (PTB-AL) encaminhou à Mesa da Câmara, na sessão de ontem, requerimento subscrito por 171 Deputados, constituindo Comissão Parlamentar de Inquérito para apurar atos de violência praticados pela Polícia Federal no Estado de Alagoas.

Brasil exporta para a África

O Brasil poderá colocar no mercado liberiano, ainda em 1965, cêrca de 300 mil dólares em tecidos, manufaturas de couro, produtos farmacêuticos, refrigeradores e querosene etc., segundo declara o relator do Acôrdo Comercial Brasil-Libéria, aprovado ontem pela Comissão de Relações Exteriores da Câmara. Êsse acôrdo foi firmado entre o nosso País e a Libéria, a 13 de maio do corrente ano, e é o primeiro de uma série de negociações idênticas com mais cinco países da África (Camarões — Costa do Marfim — Gana — Nigéria e Senegal). Acrescenta o parecer do Sr. Raul de Góis sôbre matéria em questão que "as vantajosas perspectivas de um intercâmbio econômico do Brasil com os citados países são asseguradas pela Missão Comercial que vem de regressar de uma visita àqueles mercados da África Ocidental". Acrescenta o relator que a mencionada Missão realizou transações no valor aproximado de meio milhão de dólares.

INSTITUTO BRASILEIRO DO CAFÉ

AVISO DAC-65/32

A Comissão de Alienação de Usinas do Instituto Brasileiro do Café comunica que a autarquia venderá, por concorrência pública, a Usina de Beneficiamento de Café situada na cidade de Cambará.

Os interessados deverão habilitar-se nos têrmos do Edital da Concorrência Pública publicado no Diário Oficial da União, de 26 de agôsto do corrente ano.

Rio de Janeiro, 3 de setembro de 1965.

JOSÉ ALCINDO RITTES

Chefe Geral do Departamento de Assistência à Cafeicultura

PANORAMA ECONÔMICO

Exportação racionalizada

Dias após assumir o Poder, o Govêrno revolucionário do Marechal Castelo Branco veio a público, através de vários de seus Ministros, para proclamar que dirigiria a sua política de exportações de maneira agressiva e de modo a oferecer aos mercados internacionais uma pauta maior de produtos não gravosos, com o fito de estabilizar a balança de pagamentos e promover o desenvolvimento econômico do País, sem inflação.

Os esforços nesse sentido, é preciso reconhecer, têm sido gigantescos, tanto da parte do Govêrno como dos produtores das mercadorias com as quais se pretende conquistar o mercado internacional, em condições tão iguais quanto possível às dos concorrentes tradicionais, que já têm posições conquistadas.

Mas, é necessário reconhecer, também, que o mais que se fêz foi **no peito e na raça**, à custa de muito sacrifício e disposição de atender ao Govêrno em seus reclamos de colaboração, apesar de medidas setoriais que surtiram excelentes efeitos.

Mas, o que é necessário é estabelecer uma política global de exportações, como aliás, bem acentuou em entrevista recente ao DC, o Sr. Aldo Franco, diretor da Carteira de Comércio Exterior do Banco do Brasil (CACEX).

Daí a fundamental importância de que se reveste a iniciativa conjunta dos Ministros da Fazenda, Planejamento e Coordenação Econômica e do Comércio e da Indústria, instituindo um Grupo de Trabalho de Alto Nível, para estudar a consolidação da política brasileira de exportações.

Sendo do mais alto interêsse nacional, não se justifica que o ato de exportar continue sendo um emaranhado de exigências, papéis e demanda de trabalhos que exigem equipes inteiras de "experts".

Cumpre ao País, pelo menos, fazer com que seja mais fácil atender aos seus apelos, aumentando o volume das exportações, num ritmo que atinja os volumes desejados e que sirva, realmente, de impulso necessário e precioso para a retomada do desenvolvimento econômico nacional, após o saneamento das finanças públicas e privadas.

CAMBIO

LIVRE

Abriu, ontem, o mercado de câmbio livre calmo, com o Banco do Brasil vendendo o dólar a Cr$ 1.850 e comprando a Cr$ 1.825 e a libra a Cr$ 5.172,30 e a Cr$ 5.093,20. Os bancos particulares vendiam o dólar a Cr$ 1.840 e a libra a Cr$ 5.140 e compravam a Cr$ 1.830 e a Cr$ 5.095. Fechou inalterado. Na abertura do mercado de câmbio manual o dólar-papel regulou para venda a Cr$ 1.860 e a libra a Cr$ 5.220 e para compra a Cr$ 1.850 e a Cr$ 5.150. Fechou inalterado.

MOEDAS

ABERTURA:		
Dólar-papel	Cr$ 1.860	Cr$ 1.850
FECHAMENTO:		
Dólar-papel	Cr$ 1.860	Cr$ 1.850

TAXAS DE CAMBIO LIVRE

	Venda	Compra	Coroa sueca	358,50	382,60
Libra	5.172,30	5.093,20	Peseta	31,30	30,20
Franco francês	378,50	372,90	CONVERSÍVEIS		
Dólar	1.850	1.825	Dólar	1.850	1.825
Florim	514,90	506,90	CAMBIO MANUAL		
Pêso uruguaio	[illegible]	[illegible]		Venda	Compra
Lira	[illegible]	[illegible]	Dólar	1.850	1.825
Marco	461,90	454,70	Libra	5.22[illegible]	5.150
Escudo	[illegible]	[illegible]	Escudo	65,50	65,
			Lira	3,00	2,95
Coroa dinam.	267,50	262,80	Peseta	31,50	30,80
Libra islandesa	5.172,30	5.095,20	Franco francês	380	375
Dólar canad.	1.720,50	1.695,40	Franco suíço	432	427
Coroa norueg.	259,60	255,10	Marco	464	459
Shilling	42,20	40,70	Pêso argentino	6,80	6,60
Franco Suíço	422,70	429,50	Pêso uruguaio	29,00	27,00

Curso do I.B.V. em 3-9-1965

COMPANHIAS	Quant. de ações	Valor em Cr$	COTAÇÕES Max.	Min.	Méd.	Valor (%)
Arno	4.700	8.617.000	1.850	1.800	1.833	— 0,9
Banco do Brasil	2.800	9.800.000	3.500	3.500	3.500	+ 1,2
Bras. Roupas	22.100	25.193.000	1.150	1.110	1.140	est.
C. B. U. M.	18.980	27.299.000	1.480	1.420	1.444	+ 3,0
Brahma (ord)	14.200	52.454.000	3.720	3.680	3.694	— 1,7
Brahma (pref)	22.900	89.531.500	3.950	3.890	3.910	— 1,7
Docas Santos	77.900	74.703.000	990	948	959	— 1,5
D. Isab. (pref)	6.500	9.284.000	1.450	1.410	1.428	— 2,5
Ferro Bras.	12.700	22.763.500	1.850	1.780	1.792	— 2,7
America Fabril	11.300	14.785.000	1.320	1.290	1.308	— 3,0
Souza Cruz	17.000	51.180.000	3.100	3.000	3.011	— 2,9
Nova America	2.500	3.535.000	1.430	1.400	1.414	— 2,0
Belgo Mineira	79.800	84.957.000	1.100	1.030	1.065	— 5,4
Sid. Nacional	23.224	39.095.080	1.700	1.600	1.683	+ 8,0
Hime	17.200	29.128.500	1.710	1.680	1.694	+ 1,9
Kibon	16.400	18.072.000	1.120	1.080	1.102	— 2,4
L. Americanas	9.100	30.098.000	3.320	3.280	3.307	— 1,9
Brinq. Estrela	2.300	5.254.000	2.300	2.250	2.284	— 3,3
M. Santista	1.500	2.745.000	1.850	1.880	1.830	est.
Petrobrás	21.786	25.639.680	1.200	1.150	1.177	+ 7,1
Samitri	15.400	21.457.000	1.400	1.380	1.393	— 1,2
Mesbla	29.550	49.989.000	1.710	1.650	1.692	— 1,5
S. P. Alpargatas	61.400	21.221.000	360	340	346	— 1,7

VOLUME: 491.160 — VALOR: Cr$ 716.801.260

INDICE B. V.: 106 — OSCILAÇÃO B. V. — 2 pontos

Estado do Rio de Janeiro

Quant.	Título	Cotação	Quant.	Título	Cotação
30	Rec. Financeira	720		Idem	
102	Eletrificação	560	60	Ferro Bras.	1.700
	Lei 243	650	100	Kibon	1.150
145	Rodoviária	380		L. Telefônicas	3.300
	Plano Obras	330		L. Americanas	[illegible]
	Banco do Brasil	3.400		Man. Brin. Estr.	2.300
	Bco. Est. do Rio	205	20	Metal Forty	1.800
	América Fabril	100	85	Idem	1.000
	Dona Isabel	[illegible]		Idem	1.720
	Aço Villares	[illegible]		Min. Trindade	1.400
100	Arno ex. d.	1.710		M. Santista	[illegible]
200	Bras. Roupas	1.130		M. Fluminense	[illegible]
	Brahma (ord)	[illegible]		Paul. de Roupas	[illegible]
39	Brahma (pref)	3.880	250	S. P. Alpargatas	365
	Idem	3.900	12	Sid. Belgo Min.	1.100
	Idem	[illegible]	80	Idem	310
30	Bras. Ener-Elétr	580		Sid. Mannesm.	[illegible]
40	Souza Cruz	3.000		Sid. Nacional	1.650
	Idem	[illegible]		V R Doce (nom)	[illegible]
50	Docas Santos	980		V R Doce (port)	[illegible]
	Emp Agr. Ind Flu	100	[illegible]	Willys	830

Resumo:
Total de títulos: 22.011
Valor em cruzeiros: Cr$ 22.492.590
Situação do Mercado: mais oferecido.

Campos já em Moscou

MOSCOU, 3 (De Robert Evans, da Reuters) — O Ministro do Planejamento do Brasil, Dr. Roberto Campos, chegou na noite de ontem a Moscou, em visita de dez dias à União Soviética, a fim de discutir assuntos relacionados com a cooperação econômica entre os dois países.

Campos foi recebido no aeroporto de Moscou pelo Embaixador brasileiro, Sr. Enrique Rodrigues Vale. Durante a permanência do Ministro brasileiro na capital soviética será possivelmente elaborado um acôrdo formal de cooperação econômica.

Visitas

Campos também visitará fábricas e estações hidrelétricas na sua visita à União Soviética, de onde partirá para a Dinamarca.

Ao terminar sua visita à Alemanha Ocidental, o Sr. Campos assinou acôrdo para o empréstimo de 43 milhões de marcos ao Brasil, destinados à promoção da indústria privada no País.

Guia de Exportação

A edição de 1966 do Guia Brasileiro de Exportação, publicação das Listas Telefônicas Brasileiras — Páginas Amarelas, em cinco idiomas — inglês, francês, alemão, espanhol e português — está sendo planejada para 10 mil exemplares, apresentando de maneira compreensiva uma relação em ordem alfabética dos produtos brasileiros e seus respectivos exportadores, bem como uma lista de emprêsas acompanhada dos produtos que exportam.

Juízo de Direito da Vara de Registros Públicos
Estado da Guanabara

EDITAL, para conhecimento de Rafael Molina, com prazo de 20 (vinte) dias, na forma abaixo: bem como os demais confrontantes do imóvel situado na Rua Itapiru, nº. 527:

O Doutor Antonio Pereira Pinto, Juiz de Direito da Vara de Registros Públicos da Cidade do Rio de Janeiro do Estado da Guanabara,

FAZ SABER, ao Sr. Rafael Molina, ou a quem interessar possa, que o presente edital virem ou dele conhecimento tiverem que se processa uma dúvida neste cartório, em que é suscitante o Sr. Oficial do 7.º Ofício de Imóveis e suscitado Luciano de Jesus Lopes de Almeida, e outros, tudo na conformidade das peças abaixo transcritas: — PETIÇÃO FOLHAS QUARENTA E UM — Exmo. Sr. Dr. Juiz de Direito da Vara de Registros Públicos. LUCIANO DE JESUS LOPES DE ALMEIDA, nos autos do processo de Dúvida levantada pelo Sr. Oficial do 7.º Registro de Imóveis, atendendo ao respeitável despacho de fls. 40v°. requer a V. Exa., se digne de ordenar a intimação por mandado dos confrontantes especificados no laudo do ilustre perito do Juízo, a fls. 24 — Nomeadamente os Srs. Albertino Ernesto Amigo, proprietário das casas V e VI da Rua Itapiru, n.º 527 e Rafael Molina, terreno s|n, devendo, quanto aos restantes confrontantes em virtude de serem ignorados suas identidades e endereços, proceder-se à intimação por edital cuja expedição também requer. Nestes têrmos, P. e E. deferimento. Rio de Janeiro, 26 de fevereiro de 1965 (assinado) **Luiz Raymundo de Lyra Tavares.** — DESPACHO: Intimem-se. 9-3-65 (assinado), **Antônio Pereira Pinto.** — Juiz de Direito". CERTIDÃO: Certifico e dou fé que, em cumprimento ao respeitável despacho de V. Exa., MM. Dr. Juiz de Direito da Vara de Registros Públicos, exarado na petição retro, dirigi-me no dia 15-3-65 à Rua Queirós Lima, n.º 31, Apt. 201 e aí sendo intimei o Sr. Albertino Ernesto Amigo, o qual ficou bem ciente de todo o conteúdo do referido despacho recebeu a contra fé e não exarou o seu ciente; Certifico mais que deixei de intimar o Sr. Rafael Molina, por não constar da petição, o endereço do mesmo nem é pessoa conhecida no local do imóvel vistoriado razão pelo qual deixei de intimar o referido Sr. Rio de Janeiro, 15 de março de 1965 (assinado) **Manoel Lopes Moreira.** — Oficial de Justiça; — PETIÇÃO FOLHAS SESSENTA E SETE — "Exmo. Sr. Dr. Juiz de Direito da Vara de Registros Públicos. — LUCIANO DE JESUS LOPES DE ALMEIDA, AMANDIO JOAQUIM SOUZA e MARIANA DE ALMEIDA TAVARES, nos autos da dúvida em que são suscitados e suscitantes o digno Oficial do 7.º Ofício de Imóveis dêste Estado atendendo à respeitável promoção de fls. 62 (alíneas b e c), vem requerer a V. Exa., se digne de ordenar a juntada da inclusa certidão das numerações atribuídas ao imóvel vistoriado e bem assim a expedição de editais para a intimação de RAFAEL MOLINA, (CERTIDÃO DE FLS. 41v) e demais confrontantes de paradeiro e identidade desconhecidos, consoante o requerido a fls. 41. Nestes têrmos, requerendo a juntada desta ao processo para fins de direito. PP. EE. Deferimento. Rio de Janeiro, 13 de agôsto de 1965 (assinado) **Luiz Raymundo de Lyra Tavares"** — E para que chegue ao conhecimento do Sr. RAFAEL MOLINA e demais confrontantes do imóvel situado na Rua Itapiru, n.º 527, mandei passar o presente edital e mais de igual teor para ser publicado na imprensa e afixado no lugar de costume; aos 2 de setembro de 1965. Eu, ilegível Escrivão Juramentado, datilografei. E eu, **Ilegível**, Escrivão, subscrevo. **Antônio Pereira Pinto**, Juiz de Direito.

Diálogo do Govêrno com emprêsas é superficial

«O diálogo atualmente existente entre o Govêrno e os empresários ainda se ressente de uma simples superficialidade e é um mero simbolismo que se substancia em meros encontros puramente acadêmicos e sociais».

E' assim que o Sr. Cláudio Ramos, diretor da Confederação Nacional do Comércio, vê as relações atualmente existentes entre o mundo empresarial — que poderia oferecer grandes serviços ao Govêrno, em têrmos de interêsse nacional — e o poder público federal.

Mérito do empresário

«O mérito do empresário brasileiro aí está, sedimentado na luta diária, e com uma sensibilidade profunda dos problemas nacionais», prossegue o Sr. Cláudio Ramos. «Deveria, é lógico, partilhar das reuniões decisórias na área governamenal. Essa marginalização é totalmente prejudicial à Nação e é mesmo um crime supor que «o empresário» não tem sentimento de nacionalidade. Durante anos, os Governos explicavam o seu fracasso jogando em cima do empresário, sua incompetência».

Prosseguiu o Sr. Cláudio Ramos declarando que «o empresário de hoje não quer e não pode ficar à margem na reconstrução que o atual Govêrno se propõe realizar».

Cooperação geral

Entende o presidente da ACADE que «a tarefa é árdua em demasia e é preciso contar com a participação de todos, principalmente dos empresários com vasto campo de experiência e denodado espírito público. E é errôneo supor que êles só pensem em seus interêsses particulares. Na reforma dos ministérios que se noticia, o momento seria oportuno para o Govêrno demonstrar com um fato concreto que defende a livre iniciativa».

Finalizou o Sr. Cláudio Ramos dizendo que o que o «preocupa é que existe muita gente que se diz «douta» no atual Govêrno e deve, quem sabe, ter mêdo da concorrência».

Mannesmann: Polícia enquadra indiciados

O Delegado Ilo Salgado Bastos está empenhado no relatório do Inquérito Mannesmann para enviá-lo ao juiz da 2.ª Vara Criminal na próxima quarta-feira. Entre as medidas solicitadas pela autoridade, destaca-se o pedido de prisão preventiva para os diretores e ex-diretores da emprêsa e para os corretores que com êles lastrearam títulos no mercado paralelo.

O grau de responsabilidade de cada um dos indiciados está definido no relatório, bem como a maneira de funcionamento do «negócio», de acôrdo com as investigações procedidas, e os depoimentos tomados. O Sr. Ilo não tem dúvida de que os ex-diretores Serpa Filho e José Machado Freire ficaram na vanguarda das irregularidades, enquanto os demais diretores assistiam e se beneficiavam, pacificamente, com os resultados obtidos nas transações.

Enquadramento

O enquadramento deverá ser feito de acôrdo com a participação de cada implicado e estará baseado nas provas arregimentadas, nas acusações recíprocas entre os depoentes, nas circunstâncias dos fatos e, sobretudo, nas contradições de cada um. Os diretores Sigmund Weiss, Hermann Kamp e Edwin May; os ex-diretores Jorge Serpa Filho e José Machado Freire; os corretores Orlando de Aguiar Cunha, Euclênio Dias Teles e Pedro Esboriol e, finalmente, o Sr. José Heliodoro dos Santos, que terão suas prisões preventivas solicitadas pelo Delegado Ilo, com exceção dêste último, não registram antecedentes penais.

Ligações

Haverá no relatório do Delegado de Defraudações referência a pessoas e firmas ligadas ao Caso Mannesmann. Essas ligações foram provocadas pelo Sr. José Thomas, da firma Montreal, que ao depor discorreu sôbre as tentativas feitas na Alemanha para evitar o escândalo das promissórias no mercado paralelo. Daí em diante, começaram a surgir depoimentos de outras pessoas que, mesmo à distância, tiveram que ver com o Caso Mannesmann, e foi justamente no depoimento daquele senhor que apareceu o Sr. José Heliodoro dos Santos. As ligações do Sr. Jorge Serpa Filho com autoridades do Govêrno deposto, de igual modo, vieram ao conhecimento público, dadas as informações quanto aos esforços desenvolvidos para uma assistência mais imediata da Mannesmann alemã à sua subsidiária brasileira.

Pergunta

Uma pergunta, porém, se faz: será que o depoimento prestado pelo Sr. Serpa Filho ao Delegado Lafaiete Stockler, e no qual estão contidas informações políticas constará dos autos? Ninguém sabe. A verdade é que o Sr. Gustavo Borges está interessado em saber antecipadamente do relatório do Delegado Ilo Salgado Bastos, e para isso já solicitou ao Sr. Sales Guerra seja-lhe mostrada a peça antes de sua remessa à Justiça. Embora todos saibam ser desejo do Sr. Gustavo Borges que os responsáveis pelo estouro sejam enquadrados, ninguém ignora sua vontade férrea de envolver o nome de personalidades políticas do passado ao do Sr. Serpa Filho.

Café: exportadores recebem vantagens

Para saberem do que se passou no Conselho Internacional do Café, em Londres, exportadores brasileiros procuraram, ontem, o Sr. Leônidas Bório, presidente do IBC, que acabou por lhes dar notícia de que havia estendido a êles uma garantia de preços para suas compras num prazo de 45 dias, a partir do embarque e, ainda, baixar o registro em um centavo de dólar por libra-pêso.

Disse o Sr. Bório que com um registro mais baixo o Brasil vai levar algumas vantagens sôbre os nossos concorrentes, pois os países consumidores não se sentirão tentados a fazer estocagens desde já de outras procedências.

Mudança

Esclareceu o presidente do IBC que a mudança de registro não será mais publicada com as resoluções do Instituto, devendo os exportadores se dirigirem às agências para saber se houve alteração de registro. Salientou que o registro não é fixo como ponto estratégico da nossa política cafeeira, mas está sujeito a subir ou descer segundo a conjuntura do mercado.

Confiança

Depois de explicar como a delegação brasileira atuou no sentido de ajustar as quotas à real demanda do mercado, o Sr. Leônidas Bório reafirmou sua confiança em que o Acôrdo venha a ser o instrumento mais adequado para ordenar o mercado, que os Estados Unidos estão comprometidos a prestigiar a sua execução, e que o Fundo Internacional do Café voltará a ser discutido na reunião de dezembro em Londres. Com a promessa de ajuda oferecida pelo Banco Mundial para financiar os projetos de diversificação da lavoura nos países que lutam com superprodução as perspectivas são as melhores possíveis.

Por fim, os exportadores apresentaram uma série de sugestões para facilitar os embarques de café e entrega da quota de equilíbrio no Paraná. Também trataram da questão de juros pelas vendas a prazo, os quais estariam sendo pagos pelo importador apenas em parte.

Apesar de debater francamente as questões levantadas, prestando os esclarecimentos devidos, o Sr. Leônidas Bório disse que sôbre cada um dos pontos argüidos só poderia decidir quando os órgãos de classe apresentassem a sugestão por escrito. A questão suscitada seria então examinada à luz do interêsse coletivo.

CONSECAB

O Conselho Superior do Comércio Exportador de Café Brasileiro foi autorizado oficialmente, pela presidência do Instituto Brasileiro do Café, a orientar os exportadores e produtores de café para que recusem quaisquer exigências que porventura venham a ser feitas, impondo tipos escolhidos de sacarias para os cafés a serem enviados aos armazéns reguladores do IBC.

A autorização da autarquia cafeeira ao CONSECAB resulta de denúncia feita por exportadores, aos quais, no interior de vários Estados, estava sendo exigido que ensacassem o café em determinado tipo de sacaria, fabricada apenas por determinada emprêsa.

LOTERIA DO ESTADO DO RIO

Resultado da extração do dia 3-9-1965

1.º prêmio — 16.225 — Cr$ 6.000.000 — Petrópolis
2.º prêmio — 5.256 — Cr$ 200.000 — Niterói
3.º prêmio — 13.237 — Cr$ 100.000 — Friburgo
4.º prêmio — 3.455 — Cr$ 50.000 — Niterói
5.º prêmio — 14.241 — Cr$ 30.000 — Campos

Seja você o próximo milionário, adquirindo o seu bilhete da Loteria do Estado do Rio

Transita pelo Rio presidente da YPF

Transitou ontem, pelo Galeão, o Sr. Facundo Suarez, presidente da Yacimientos Petrolíferos Fiscales, da Argentina, com destino a Paris, Roma, Moscou e Teerã, onde vai buscar auxílios e fórmulas para suprir o deficit argentino de petróleo, da ordem de 2.600 mil metros cúbicos anuais.

Falando aos repórteres, disse que "a política petrolífera do continente americano não vai bem. Quando sinto, por experiência própria, o que ocorre quando leio nos jornais a ida de um Ministro como o Sr. Roberto Campos a Moscou, para tratar do mesmo assunto petrolífero que eu próprio, não tenho dúvidas a respeito".

Comércio é comércio

«Países como os nossos — Brasil e Argentina — disse o presidente da YPF — não poderão jamais se desenvolver sem que saiam do convencionalismo atual dos negócios e tratados apenas com os nossos amigos do Norte — os Estados Unidos — e mesmo com a França, a Alemanha Ocidental e a Grã-Bretanha. Negociar com a União Soviética não quer dizer nada; comércio é comércio. Devemos, pois, preferir os países que nos ofereçam maiores vantagens, preços e condições especiais.

Recentemente, a Argentina firmou um vultoso contrato com a URSS, de troca de trigo por petróleo.

O aumento de salários nas emprêsas estatais

A Secretaria Executiva do Conselho Nacional de Política Salarial informou ao DC, que o reajustamento salarial concedido aos funcionários da PETROBRAS, do Banco do Brasil, do Banco Nacional do Desenvolvimento e Fábrica Nacional de Motores resulta de três decretos — 54.018 de 14.8.64, 54.228 de 1.9.64 e 4.725 de 13.7.65 — que dão competência ao CNPS para decidir sôbre o reajustamento salarial das entidades governamentais, das emprêsas concessionárias de serviço público e das entidades financiadas ou subvencionadas pela União.

Segundo o Sr. José Luís, assistente do secretário executivo do CNPS, Nirceu da Cruz César, estuda o CNPS o reajustamento salarial à medida que estão vencidos os períodos de doze meses de acôrdo salarial, nas entidades governamentais, bastando que as partes interessadas — empregado ou empregador — se dirijam ao órgão.

Limitação

O Sr. José Luís frisou que é necessário, para que o Conselho Nacional de Política Salarial estude o reajustamento salarial das entidades governamentais que elas não sejam disciplinadas pelo Decreto-Lei 3.780. Esse Decreto regula a reclassificação dos servidores públicos. Assinalou que o Conselho Nacional de Política Salarial não pode tomar a iniciativa de autorizar à Secretaria Executiva o estudo dos novos níveis de vencimentos sem que a direção da emprêsa para-estatal ou o sindicato provoque o seu pronunciamento.

O CNPS deve reunir-se nos próximos meses para estudar novos vencimentos para outras entidades governamentais, cujos períodos de vigência do acôrdo salarial de 12 meses estão por vencer.

Critérios

Na fixação dos novos níveis de vencimentos na Petrobrás, BNDE Banco do Brasil, Fábrica Nacional de Motores, a Secretaria Executiva, órgão técnico do CNPS, estudou os índices do custo de vida nos últimos vinte e quatro meses e os índices salariais naquelas emprêsas. Feito o estudo, os novos níveis foram submetidos ao CNPS (Ministro do Trabalho, Presidente Ministros do Planejamento da Indústria e Comércio, Viação e Obras Públicas) ao qual cabe aprovar a proposta em exame.

O Colegiado do CNPS aprovou o aumento na base de 49 por cento para a Petrobrás a partir de 1-9, 47% para a Fábrica Nacional de Motores, a partir de 1º de agôsto dêste ano 38% para o BNDE, a partir de 1º de julho e 40% para o Banco do Brasil desde 1-9.

Improcedência

Na Secretaria Executiva do CNPS informava-se que o reajustamento salarial concedido a entidades para-estatais não tem qualquer ligação com a criação do Banco Central. Não confirmaram que o aumento de vencimentos teria sido citado pela necessidade de impedir a saída dos técnicos para a iniciativa privada, face dos baixos salários profissionais.

Diretor do BID foi a Washington

Depois de solucionar problemas ligados ao Banco Interamericano de Desenvolvimento, o Sr. Vitor da Silva, diretor brasileiro naquele órgão, segue, hoje, para Washington. Disse que nunca as relações entre o BID e as autoridades nacionais estiveram melhores.

Informou que durante o mês de novembro estará de volta ao Brasil com o Sr. Felipe Herrera, presidente do BID e o Sr. Evaldo Correia Lima, gerente de operações, para assistirem à inauguração das obras do Guandu, que representam o maior projeto de financiamento feito pelo banco na América do Sul.

1966

O Sr. Vitor da Silva, além de ter contribuído, através de conferências, entrevistas com técnicos e outras autoridades para o apressamento da elaboração de projetos que ainda vão ser aprovados até dezembro vindouro, conseguiu levar bem adiantado o Plano de Investimento do BID para 1966, que será o maior até hoje aprovado por êsse Banco para qualquer país-membro. Atuou, ainda, o diretor brasileiro do BID, na criação de cursos e seminários para desenvolvimento comunitário e cursos para projetistas. Foram ampliadas as relações entre várias instituições nacionais como o BNDE, SUDENE, Banco do Nordeste e Ministério do Planejamento, pois o BID deseja, na medida do possível, descentralizar sua atuação no Brasil.

Financiamento

Entre as fronteiras abertas pelo organismo figura o financiamento para o plano integrado agroindustrial para a região de Campos, onde atuará um escritório técnico com especialistas fornecidos pela FAO, pelo BID, pela Secretaria de Agricultura e o Ministério da Agricultura. O trabalho preliminar dêsse grupo será o levantamento sócio-econômico da planície de Goitacases, sèriamente ameaçada de estagnação. Também essa experiência poderá ser repetida em duas ou três outras áreas do Brasil em 1966, desde que sejam apresentados projetos com características do de Campos.

Portaria prorroga prazo

O Ministro da Fazenda, Prof. Otávio Gouveia de Bulhões, determinou através de Portaria ontem baixada, a prorrogação, até 31 de dezembro do corrente ano, do prazo para recolhimento do impôsto de 30% sôbre os resultados das correções monetárias consideradas reservas para efeito de apuração de excesso em relação ao capital social, de que trata o § 2º do Art. 68 da Lei n.º 4.728, tendo em vista a necessidade de preservar a estabilidade do mercado de títulos.

Francês ajusta conta com a Lei no Brasil

Michele Karelli, ou melhor Lionel Leon Heilpern poderá ser expulso do Brasil, mas sòmente após a INTERPOL conseguir descobrir todos seus crimes, praticados em nosso País que, agora se sabe, são de estelionatos e apropriação indébita.

Quem deu esta informação foi o Delegado da INTERPOL, no Rio. Acrescentou, ainda, que dependendo dos "estouros" do francês, de acôrdo inclusive, com as atitudes das vítimas, poderá pedir sua expulsão do País, baseado no Decreto-Lei n.º 479, que trata de extradição.

O ALEMÃO — Idêntica situação é a do alemão Karl, escafandrista, prêso também em Salvador, com um cheque falso de cem dólares. Sôbre êste, aliás, o Delegado Botell não tem dúvida de que pretendia aplicar seu primeiro golpe em nosso País, o que não se deu graças à intervenção rápida da Polícia.

Karl Herter terá sua expulsão solicitada ao Delegado Façanha, da Polícia Marítima, já na próxima semana.

O francês Michele, ao saber que está na iminência de ser expulso do Brasil, solicitou ao Detetive Hélio que, se isso fôr feito, que o mandem para qualquer país, exceto para a França onde — disse — a «Sureté» não lhe deixará em paz.

Não explicou, porém, a razão de seu mêdo. Para a Polícia é óbvio: deve ter, ali, contas grandes e graves a ajustar com a Lei.

O problema de Michele poderá demorar, ainda, 15 dias quando, se não aparecerem suas vítimas, sua expulsão — para o país de origem — será pedida.

Lionel Leon era assim. Fêz uma operação plástica e mudou de rosto. Mas não enganou a Interpol

"Banqueiro" entrega-se

Arlindo Razuck, o "banqueiro de bicho" da Baixada Fluminense, apresentou-se à Policial em cumprimento à determinação de sua prisão preventiva exarada pelo Juiz da 26ª Vara Criminal, em agôsto último. Arlindo é considerado o "homem mau" do Estado do Rio. Assassinou em 1952, um desafeto conhecido pela alcunha de "Canela".

A apresentação de Arlindo Razuck teria sido motivada pelas declarações do facínora Frederico de Oliveira, "China Prêto", detido timnto recentement pelo Derecentemente pelo Detetive Lincoln, da 3ª Subseção de Vigilância. "China Prêto", ao ser prêso, afirmou que Razuck era quem acoitava bandidos fugitivos da Penitenciária da Guanabara, como ocorrerá com êle próprio. Disse mais que o contraventor era traficante de cocaína e autor de vários outros delitos.

Para a Polícia essas declarações de Frederico de Oliveira forçaram a apresentação do marginal.

Estrangulado boiava no rio

Funcionários da CHEVAP encontraram, ontem, o cadáver de um homem trajando calça prêta e camisa azul, nas águas do Rio São Francisco. O fato foi comunicado à 35a. Delegacia Distrital, cujo comissário de dia constatou que a vítima não tinha identificação e apresentava sinais de sevícias. Haviam indício de estrangulamento.

O corpo foi removido para o Instituto Médico Legal.

INTERPOL pede ao Brasil prisão de 'gangster': mafioso

☆ Eduardo Ramalho

Piero Borsani, 48 anos, natural de Milano, filho de Carlo Borsani e Savina Pepino. Estatura mediana, cabelos ralos, com grandes entradas. Diz-se mecânico, mas sua real profissão é assassinato S. A.

Há 16 anos, êste homem vive no Brasil. Trabalhou no Rio, São Paulo e Brasília. Aparentemente tem levado uma vida regular.

Mas sua verdadeira personalidade é, agora, desvendada, através de um telegrama lacônico, enviado pela INTERPOL da Itália, pedindo à sua congênere, no Brasil, que o prenda. Eis o telegrama: **"INTERPOL Itália, solicita prisão urgente Piero Borsani, assassino mafioso seqüestro assalto cuidado perigoso condenado 31 anos cadeia, vários crimes."**

O princípio

O retrato de Piero, ou Guido Bianco — outro nome, conseguido no Brasil — que o DC divulga, agora, com exclusividade em todo o País, é o mais recente "boneco" do "gangster", tirado em 1950, quando pediu segunda via de sua carteira de estrangeiro.

A chegada de Piero, ao Rio, se deu em 11-10-49, viajando êle a bordo do navio "Kerguilein", procedente de Marselha, para onde havia fugido após cometer uma série de delitos na Itália.

Ao chegar no Brasil — certo de que aqui estaria seguro — Piero compareceu ao Serviço de Estrangeiros, onde imediatamente regularizou sua situação, desaparecendo depois disso. Mas em 1960 voltou ao Serviço e solicitou segunda via da carteira, sumindo novamente.

Suas atividades, em nosso País, nesses 19 anos de permanência aqui começarão agora a serem investigadas, pois acha a Interpol brasileira que suas atividades — por sua periculosidade — têm que ser à margem da lei.

PRIMEIRO CRIME — Para as autoridades da Interpol, Piero Borsani não mudou de nome porque apenas queria viver bem. A troca, naturalmente, se deveu à necessidade de um maior campo de ação, o que seria facilitado com nôvo nome. Por isso passou a chamar-se "Guido Bianco".

Assim, a Interpol não despreza a hipótese de que até em tentativas de assaltos a bancos Guido ou Piero esteja envolvido, uma vez que só trabalha para grandes "organizações", geralmente como "cabeça", ou seja o preparador dos "planos".

Pensa a Interpol que Guido tenha, inclusive, do Brasil, orientado assaltos no Uruguai e em Buenos Aires, o que poderá ser investigado quando de sua detenção.

CONDENADO — Na Itália, Piero Borsani, que fêz parte da Máfia, cujo nome agora é "Cosa Nuestra" — organização de assassinatos, assaltos, chantagens e raptos — tem trinta e um anos de cadeia para cumprir e outros processos para serem esclarecidos.

Durante êsses 16 anos de desaparecimento, a Interpol italiana o supunha radicado nos Estados Unidos. Só recentemente, com a prisão de Carlo Rocco (considerado o pai da Máfia, na Itália), seu nome veio à baila e a Interpol soube, então, que êle agia no Brasil.

MÁFIA EM SÃO PAULO — Comprovada a permanência de Piero em nosso País, a Interpol, após a sua prisão, pretende fazer um levantamento completo das atividades dêle e de outros elementos que certamente — são centenas — podem estar no Brasil. Com reservas, pensam os agentes da Interpol que a Máfia — embora isso nunca tenha sido divulgado — já agiu e age no Brasil, com chantagens extorsões e outros crimes no meio da colônia italiana radicada em São Paulo, onde Piero viveu bons tempos de sua vida.

Assim, da detenção do mafioso, que está sendo caçado em todo o País poderão surgir fatos estarrecedores sôbre a grande organização criminosa que criou enormes problemas na Itália e nos Estados Unidos e que continua agindo, embora combatida até pelas fôrças armadas dos países onde atuam.

Quem souber de Piero Borsani, por favor comunique imediatamente a Interpol.

Esta é a única foto de Piero Borsani ou Guido Bianco no Brasil

Polícia prendeu o 'Môsca' errado

Wilton Correia da Silva, ex-assistente de uma emissora de televisão, prêso há dias em Copacabana sob a suspeita de ser o "Homem Môsca", autor de inúmeros assaltos naquela jurisdição, estêve, ontem na redação do DC para esclarecer que tudo "não passou de um equívoco pois consegui provar que sou um homem de bem".

Afirmou ainda que estêve prêso durante oito dias e severamente interrogado pelas autoridades da 13.ª Delegacia Distrital. Disse que nas circunstâncias em que foi prêso — dentro de um edifício em atitudes suspeitas — tudo indicava ser êle o "Homem Môsca", mas no dia da prisão arrancara um dente e entrara no prédio para descansar e fugir ao Sol.

Wilton contou que dentro de sua profissão, em princípio, conseguiu algum êxito, mas, posteriormente não arranjou mais emprêgo.

Wilton Correia da Silva

Caiu a ação contra Angelita

A vedeta Angelita Martinez informou que a ação de penhora a que vinha respondendo foi retirada pela autora do processo, Sra. Ione Fidalgo. A retirada ocorreu depois dos entendimentos mantidos entre a atriz, seu advogado e os promotores da queixa.

Segundo a família de Angelita, o procurador da credora o que queria era conseguir publicidade e esta, de alguma maneira, obteve junto à opinião pública.

Extinta a ação, a vedeta retomou a posse da televisão e da geladeira que haviam sido penhoradas como garantia do pagamento de uma dívida de quatrocentos mil cruzeiros.

Milhares de pessoas se previnem contra a varíola, vacinando-se. Seja você mais um.

O Seu Repórter Rodoviário

★ Ubiratan Silva

Como cuidar de seu Volkswagen (1)

LER NÍVEL DE ÓLEO TEM SEUS SEGREDOS (I)

A vida útil de um motor de automóvel — como tudo o mais na vida, aliás — depende do cuidado e do tratamento que lhe é dado. A escolha de um bom óleo, dentro das especificações ditadas pelo fabricante do veículo, é o primeiro passo para a preservação do motor de seu carro. Igualmente importante é o contrôle do nível do óleo para assegurar o funcionamento perfeito do veículo.

É comum dizer-se que um veículo está «queimando» ou gastando muito óleo. Tira-se daí uma conclusão que, às vêzes, pode ser precipitada e lá vai o proprietário a uma oficina autorizada, com a queixa pronta, certamente gastando tempo.

A verificação do nível de óleo do motor de um Volkswagen é uma operação simples. Mas, para ser bem feita, exige um mínimo de conhecimento da ação do óleo no motor. A simples leitura do nível apontado pela vareta pode não refletir a realidade. Pois existem alguns «macêtes»...

CUIDADOS NA LEITURA

Eis uma coisa que o proprietário de um Volkswagen não deve fazer: verificar o nível do óleo logo em seguida ao funcionamento do motor. O óleo do cárter, quando o motor está em movimento, é «jogado» para os canais de lubrificação, para o radiador de óleo, para os mancais, para as paredes dos cilindros, para os cabeçotes... O retôrno de todo êsse óleo, que produz dentro do cárter a elevação do nível para um ponto mais próximo da realidade, se dá num tempo de aproximadamente cinco minutos. Então já se pode fazer a leitura. Evidente que o carro deverá estar em posição perfeitamente plana.

A utilização de um óleo inadequado — fora das especificações do fabricante — ou de qualidade inferior, pode indicar um falso nível. Nestas condições, dirigindo-se no tráfego intenso da cidade, haverá condensação dentro do cárter, que manterá o nível alto. Ao se percorrer posteriormente uma distância relativamente longa, em velocidade de cruzeiro, haverá evaporação e eliminação dos «contaminantes», dando idéia de um consumo muito superior ao normal, em tais circunstâncias. (Continua)

• **Já estão em andamento os trabalhos de implantação básica do trecho Corinto-Augusto de Lima-Buenópolis-Joaquim Felício-Engenheiro Navarro-Bocaiúva e Montes Claros. Essas obras fazem parte do programa estabelecido para o Anel Rodoviário de Minas Gerais. O gráfico, abaixo, mostra a importância que elas têm para o desenvolvimento da economia mineira.**

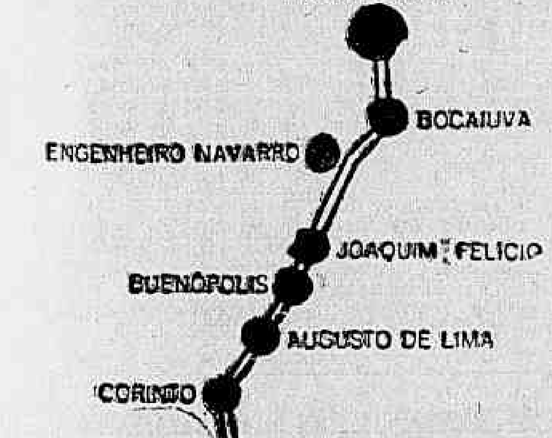

• Através da sua Divisão de Produtos Especiais, a Willys acaba de lançar um nôvo tipo de gerador, monofásico e de 5 KWA, movido por motor industrial «Gordini».

Trata-se de uma unidade geradora especial para estações de rádio e televisão, como equipamento de emergência, a fim de evitar a interrupção das transmissões nos casos de falta de energia elétrica.

• MAPAS E ROTEIROS RODOVIÁRIOS — Esta coluna está publicando semanalmente de terça-feira a domingo cupons numerados de um a seis que colecionados darão direito ao recebimento inteiramente grátis de mapas e roteiros rodoviários. Os leitores interessados no recebimento da série de roteiros deverão escrever para esta secção informando nome e residência e enviando a coleção de cupons publicados durante a semana anterior, podendo habilitar-se com quantas coleções quiserem desde que cada uma delas seja enviada em separado. A remessa dos mapas e roteiros será feita através do Correio pelo DC sem qualquer despesa para os interessados.

4
Sexta-feira

Amásia de Cara-de-Cavalo sabe o paradeiro do raptor

Jocelei, de 15 meses, continua desaparecido de casa, na Rua Benedito Hipólito, 201, enquanto sua mãe, Maria Paulina dos Santos, como louca, vasculha a cidade inteira à sua procura. A criança foi seqüestrada há dias por um homem apelidado de "Índio", ex-companheiro do pai do menor, Jocelei Geraldo de Oliveira, que se encontra ainda detido.

Joceleizinho estava sentado na porta de sua residência, quando foi levado até à esquina da padaria para comprar balas. O homem trouxe a criança de volta e foi falar com duas mulheres amulatadas que se achavam perto de uma quitanda, naquela artéria, e retornou para buscar Jocelei, que, desde então, é considerado seqüestrado pela 6a. Delegacia Distrital.

No Andaraí

Acompanhada da reportagem do DC, Dona Maria Paulina dos Santos estêve no Andaraí, em vários endereços, buscando o garôto. Sua sogra reside na Rua Paula Brito, mas a criança não foi localizada. Outra informação era de que o menino havia sido levado pelas duas mulheres, uma das quais, antiga amante do seu pai por vingança. O bebê teria sido conduzido também para a casa de Vilma e outras mulheres que moram na Tijuca, no morro do Borel, perto de uma igreja..

"Cara de Cavalo"

Dona Paulina, falando ao DC, disse que o paradeiro de "Índio" sòmente lhe poderia ser dado por uma tal de Evanilda, a mocinha que fôra amante de "Cara de Cavalo" e estava com êle na hora em que o bandido foi morto.

Vizinhos de Dona Paulina, com a filharada, na mesma porta onde Jocelei foi seqüestrado quando brincava com outras crianças

FEB: inscrições se encerrarão hoje

Hoje, às 17 horas, será encerrado o prazo para recebimento dos trabalhos escolares que representarão os Distritos Educacionais e de Educação Supletiva, no concurso O Brasil Foi à Guerra pela Paz, realização do DC com o patrocínio comercial de S. A. Costa Pinto de Comércio e Indústria, distribuidores dos produtos Peixe e Duchen.

Já temos em nosso poder numerosos trabalhos, oriundos dos Distritos, e segunda-feira, a partir das 15 horas, estará reunida a comissão encarregada do julgamento.

Os prêmios oferecidos por Duchen e Peixe serão entregues no programa A Volante do Pallut, dia 11, na TV-Continental, com a presença de representantes do Conselho Nacional da Associação dos Ex-Combatentes, Departamento de Educação Primária, escolas e outras pessoas.

DC — RJ — Rápidas

NITERÓI (Sucursal) — No dia 10 dêste o DER-RJ fará realizar concorrência pública para execução de serviços na RJ-23, trecho Arnoldo-Fazenda Triunfo, constantes de terraplenagem mecânica e serviços complementares, no valor de Cr$ 600 milhões. • Cêrca de 100 salas de aula serão inauguradas, em todo o Estado do Rio, pela Secretária da Educação, na "semana da criança". • Novos diretores do Country Clube de Niterói foram empossados e irão trabalhar com o presidente da entidade, Sr. Jairo Amaral. Os novos diretores são: Vicente Fuscaldo, 2.º vice; Manuel de Olivais, 1.º secretário; Sílvio Botelho, diretor de esportes e Valdir Siqueira Soares, relações públicas. • A campanha de vacinação contra a poliomielite, promovida pela Secretaria de Saúde e Assistência, foi iniciada em Nova Iguaçu. • A exposição fotográfica de obras rodoviárias do Govêrno Paulo Tôrres, pela possibilidade de sua remoção, será levada a todos os municípios fluminenses. No momento encontra-se na Estação Hidroviária de Niterói. • A missão do BID, chefiada pelo Sr. Castro Farragut, vai ser levada a Campos, segundo informações do Embaixador Barbosa da Silva. • Auxiliares de engenheiros e fiscais, em exercício da Divisão de Viação e Obras Públicas da P.M.N., por decreto municipal têm, agora, competência para fiscalização de obras particulares, sem que sejam excluídos os demais setores de fiscalização. • Autorizado pelo Govêrno do Estado, o Sr. Freire de Morais ausentar-se-á do País, pelo prazo de 60 dias, a contar de 10 de setembro. Vai em missão oficial aos Estados Unidos. • O plano de incremento às atividades turísticas, organizado pela Flumitur foi entregue ao Governador Paulo Tôrres. • Cêrca de 50 assistentes sociais vão percorrer todos os municípios do Estado com a finalidade de levantar a realidade sócio-econômica do Estado, no prazo de 150 dias. • Estão na fase final as obras em execução na Avenida Feliciano Sodré, à cargo do Plano de Ajuda aos Municípios.

CÃO PERDIDO RODLE

Prêto, coleira vermelha
B.R. 6 Barra da Tijuca
GRATIFICA-SE
Tel. 47-0085 – Mário Pinto

LLOYD BRASILEIRO
Patrimônio Nacional
SERVIÇO DE ABASTECIMENTO
AVISO

O LLOYD BRASILEIRO — PATRIMÔNIO NACIONAL, torna público, para conhecimento de todo e qualquer interessado, que alienará, mediante Concorrência Pública, a realizar-se às 14,00 (quatorze) horas do dia 9 de setembro p. futuro, materiais usados e que lhe são inservíveis, conforme Edital publicado no Diário Oficial do Estado da Guanabara — Parte I, dias 24, 25 e 26 do corrente mês.

Rio de Janeiro, 31 de agôsto de 1965
LUIZ JACINTHO DIAS
Chefe do Serviço de Abastecimento

Administradora Sul Americana S.A.

ATA DA ASSEMBLÉIA GERAL ORDINÁRIA DA ADMINISTRADORA SUL AMERICANA S. A., REALIZADA EM 7 DE MAIO DE 1965

Aos sete dias do mês de maio de mil novecentos e sessenta e cinco, às quinze horas, na sede social, localizada na Rua Beneditinos n.º 10, oitavo andar, reuniram-se os acionistas da Administradora Sul Americana S. A., em Assembléia Geral Ordinária, em segunda convocação, conforme assinaturas no respectivo Livro de Presença, atendendo ao edital de convocação, publicado no Diário Oficial do Estado da Guanabara, de 29 e 30 de abril último e 3 do corrente mês e no Diário Carioca, de 29 e 30 de abril findo e 1.º dêste mês, do seguinte teor: "Administradora Sul Americana S. A. — Assembléia Geral Ordinária — Segunda Convocação — Ficam convidados os Senhores Acionistas a se reunirem, às quinze horas do dia 7 de maio de 1965, em Assembléia Geral Ordinária, em segunda convocação, na sede social, na Rua Beneditinos n.º 10, 8.º andar, nesta Cidade, e deliberarem sôbre a seguinte Ordem do dia: a) Exame, discussão e votação do relatório da Diretoria, Balanço Geral, demonstração da conta de Lucros e Perdas e do Parecer do Conselho Fiscal, relativos ao exercício findo em 31 de dezembro de 1964; b) eleição dos membros do Conselho Fiscal para o exercício de 1965, seus suplentes e fixação de honorários; c) assuntos de interêsse geral. Rio de Janeiro, 28 de abril de 1965. Jayme Augusto Ferreira, Diretor-Presidente". Declarando aberta a sessão, o Sr. Diretor-Presidente da sociedade solicitou que os senhores acionistas indicassem um dos presentes para assumir a presidência da assembléia, tendo sido escolhido, por aclamação, escolhido, digo, o próprio Sr. Diretor-Presidente, que agradeceu a distinção e convidou o Sr. Ramiro Augusto Ferreira para Secretário, ficando, assim, instalada a Assembléia Geral Ordinária. Iniciando os trabalhos, o Sr. Presidente solicitou ao Sr. Secretário a leitura do Relatório da Diretoria, Balanço Geral, Demonstração da conta "Lucros e Perdas" e do Parecer do Conselho Fiscal referentes ao exercício social de 1964. Terminada a leitura, o Sr. Presidente colocou em discussão êsses documentos, e, como nenhum acionista tivesse se manifestado sôbre a matéria, submeteu, em seguida, à votação as contas da Diretoria, o Balanço e o Parecer do Conselho Fiscal, que mereceram aprovação, por unanimidade, excluídos os que não votaram por impedimento legal. Em prosseguimento, anunciou o Sr. Presidente, que a Assembléia deveria eleger o Conselho Fiscal para o exercício de 1965, seus suplentes e fixar os honorários dos membros efetivos. Suspensa a sessão para êsse fim, por dez minutos, foi reaberta, e, apurados os votos, verificou-se que haviam sido eleitos os Srs. Aníbal José Fernandes Paulino Teixeira, brasileiro, casado, do comércio, residente na Rua São Bento, 24-A, Edelo Rutigliani, brasileiro, solteiro, do comércio, residente na Rua Arístides Caire, 329, e Alexandre Pacheco Guimarães, brasileiro, casado, do comércio, residente na Rua da Alfândega n.º 111, para membros efetivos, e os Srs. Gilliat de Lima Moreira, brasileiro, casado, bancário, residente na Rua Conde de Irajá n.º 176, Roberto Barbosa Simes, brasileiro, solteiro, do comércio, residente na Rua Rêgo Curumba n.º 12, e Hélio Lima Lopes de Almeida, brasileiro, casado, químico, residente na Rua Barão de Sertório n.º 50-A, casa II, para suplentes. Proclamado êsse resultado, o acionista Dr. Paulo Villaça propôs os honorários de Cr$ 1.000 (hum mil cruzeiros) anuais para cada membro efetivo do Conselho Fiscal, tendo sido essa proposta unânimemente aprovada. A seguir, o Sr. Presidente declarou que deveria ser atendido o último item da ordem do dia, relativo a assuntos de interêsse geral, cabendo-lhe esclarecer à Assembléia que, de conformidade com a Lei n.º 4.357, de 16-7-1964, e seu regulamento, Decreto n.º 54.145, de 19-8-1964, haviam sido feitos os cálculos da reavaliação, isto é, da correção monetária do ativo imobilizado, com base no balanço de 1964, cujos mapas e demonstrativos se encontravam à disposição dos senhores acionistas para exame e verificação, tendo sido apurado o valor de Cr$ 341.840 (trezentos e quarenta e um mil oitocentos e quarenta cruzeiros) nessa nova correção, que, de acôrdo com a Portaria GB 131 do Sr. Ministro da Fazenda, poderá ser contabilizada como reserva especial, embora, sem dispensa do recolhimento de 5% sôbre êsse valor, relativo ao impôsto criado pela referida Lei 4.357. Assim, o Sr. Presidente solicitou aos senhores acionistas que se manifestassem a respeito, ainda mais, que a importância dessa nova reavaliação não permitia, sequer, a distribuição de uma ação integral, tendo todos se pronunciado a favor da contabilização segundo a faculdade concedida por aquela Portaria. Em seguida, o Sr. Presidente agradeceu o pronunciamento unânime e franqueou a palavra aos senhores acionistas. O Sr. Armando Augusto Ferreira, então, aproveitou essa franquia para ressaltar que os acionistas estavam devidamente esclarecidos que o fato das sociedades, das quais a nossa é acionista, não terem distribuído dividendos por terem preferido aplicar os lucros no aumento dos seus capitais, havia motivado o resultado negativo do exercício e o do exercício de 1963. Como havia, porém, saldo maior na conta "Lucros Suspensos", propunha à Assembléia que se cobrisse a verba de Cr$ 3.782.489, da verba "Valôres Pendentes", mediante débito àquela conta. Colocada em discussão essa proposta, houve concordância unânime, tendo sido aprovada sem qualquer objeção. Em continuação, o Sr. Presidente declarou que mantinha franqueada a palavra para outros assuntos. Não tendo nenhum outro acionista pedido a palavra, o Sr. Presidente disse que estava cumprida a ordem do dia, pelo que a sessão foi suspensa para que fôsse lavrada esta ata. Terminada a lavratura, foi reaberta a sessão e lida esta ata, aprovada sem contestação, e, a seguir, assinada por mim Secretário, e demais acionistas presentes. (a) Ramiro Augusto Ferreira — Jayme Augusto Ferreira — Paulo Villaça — Armando Augusto Ferreira — Aida da Costa Ferreira — Hélia Pizarro Ferreira — p.p. da Nurborasco Anstalt Vaduz, Paulo Villaça.

Se o seu caso é beber, o problema é seu. Se o seu caso é parar de beber, chame «A. A.» para se erguer. Alcoólicos Anônimos — Caixa Postal 3.773 — Rio.

Sociedade — José Rodolpho Câmara

Num recente jantar, os casais Joaquim Xavier da Silveira, o casal Joaquim (e Candinha) Guilherme da Silveira, a Sra. Lêda Ribeiro (à direita, de costas), juntamente com um grupo de convidados

Movimento na Lagoa

A Lagoa está assumindo um aspecto diferente. Pouco a pouco, vão sendo montados os palcos flutuantes para os espetáculos que abrilhantarão a Feira da Providência dêste ano, que, ao que tudo indica, será realmente sensacional. Já que a Feira da Providência coincidirá com a realização do Festival Internacional do Filme, teremos, aqui no Rio, muitas celebridades internacionais, colaborando para o movimento e para a atração de turistas. A Sra. Fernanda Colagrossi está ultimando as providências para a instalação do bar "Oitavo Botequim", na barraca da Guanabara. A Sra. Mitzi de Almeida Magalhães, espôsa do Vice-Governador Rafael de Almeida Magalhães, tomará conta, pela primeira vez, da barraca do Paraná (nos anos anteriores, estava sempre na da Guanabara). Caberá à família Pessoa de Queiroz tomar conta da barraca de Pernambuco.

A Sra. Teresinha Morango Pitigliani estará na barraca do Amazonas, oferecendo, como sempre, o "pato no tucupi". A Sra. Marta Rocha Xavier de Lima prestigiará a barraca da Bahia. A Sra. Lourdes Catão empregará muito do seu tempo na barraca de Santa Catarina, terra do seu marido (Imbituba), o Deputado Álvaro Catão. Estas são, apenas, algumas das barracas nacionais. Lá estarão também as estrangeiras, a cargo das respectivas Embaixadas, trazendo para o Rio o colorido e as coisas típicas dos seus países. Portanto, até os dias 24, 25 e 26 — quando se inaugurará a Feira da Providência — êste será o grande assunto do momento. Quer pelos nomes das senhoras que estarão presentes, quer pelo gabarito da iniciativa (uma criação de D. Hélder Câmara), a Feira da Providência transformou-se no maior acontecimento beneficente anual, de repercussão nacional e internacional, da Guanabara.

● Hoje, estará debutando no baile do Golden-Room do Copacabana Palace, juntamente com vinte outras môças, a Sra. Eliana Macedo Mattioli, filha do casal Névio (e Aída) Macedo. Eliana é estudante do Sacré-Coeur de Marie, freqüentadora da Hípica e do Caiçaras e prefere Cabo Frio para passar suas férias.

● Um esclarecimento: esta coluna não tem correspondente nos Estados Unidos. Ninguém pode buscar informações usando o nome dêste colunista. Sempre que publicamos alguma notícia sôbre os Estados Unidos, nossas fontes de informação são, exclusivamente, de amigos que espontâneamente colaboram conosco. Ninguém está autorizado, em Nova Iorque, ou qualquer outra cidade, a tomar iniciativas usando nosso nome. Os amigos que lá estão são pessoas de inteira confiança, nossos amigos, e suas informações, dadas em caráter particular, são íntegras e verdadeiras.

● Um sucesso o desfile de Jacques Esterel realizado no Golden-Room do Copa. Fora, caía uma chuvinha fria e insistente. Mas, lá dentro, havia muito calor e animação, com a apresentação dos modelos. Entre as Sras. presentes, Nininha Magalhães Lins, Teresa Alkmim, Tanit Galdeano Prado, Lia Mayrink Veiga, Marise Miranda Freitas, Embaixatriz Teresa Castelo Branco, Mariazinha Guinle, Lélia Severiano Ribeiro e outras.

● No "On The Rocks", nos últimos dias, grande movimentação. Lá estiveram os casais Didu (e Teresa) Souza Campos, Walinho (e Regina) Simonsen, conversando numa mesa. Em outra, o casal José (e Fernanda) Colagrossi e o casal Tony (e Carmem) Mayrink Veiga. O pintor Di Cavalcanti compareceu com um grupo animado. Presente também o Embaixador do México com vários amigos.

● Elegante e simpática como sempre, a coleguinha Léa Maria, que assina uma das melhores colunas de informação social, no "Jornal do Brasil", passeando e olhando as vitrinas na Avenida Copacabana. Aguardem as novidades.

● O Sr. Eduardo Neves e Sra. (Sylvia numa elegância de fazer inveja a muita gente), dançavam o "zorba", como se estivessem em lua-de-mel. Êle é um dos grandes praças do Rio.

● Almoçando no navio português "Príncipe Perfeito", D. João de Orleans e Bragança e Sra., o Procurador-geral da República, Eduardo Bahout, o Sr. e Sra. Sérgio (e Carmem) Bahout e o Sr. e Sra. Nilton (e Miriam) Wendler Ferreira. Muito "charme" e simpatia na recepção a bordo do navio que ora nos visita.

● Jantei com o Sr. Osvaldo Trigueiro, diretor de promoções da Varig. Pude constatar que êle tem grandes planos para a ampliação das áreas de turismo no Brasil. É um homem jovem, de grande visão, e, no próximo janeiro, mudará residência de São Paulo para o Rio. Entre seus planos, está a vinda de uma missão venezuelana ao Brasil, sob o patrocínio da Varig, para incrementar as relações comerciais entre os dois países, a exemplo do que aconteceu, recentemente, com uma missão da Colômbia.

A Sra. Teresa Costa Gama é uma das gaúchas de maior evidência, atualmente, no Sul do País

Notas curtas

Foi pedida uma colaboração a Agripino Grieco sôbre o panorama atual da literatura brasileira. Resposta do crítico: "Meu filho, esqueça isso. Há 5 anos que não leio nenhum autor brasileiro". ● *O fotógrafo e escritor inglês Douglas Botting está no Rio, de partida para a Amazônia, onde pretende recolher elementos para escrever um livro sôbre aquela região.* ● *Assumiu a chefia de reportagem da revista "Fatos & Fotos" o excelente jornalista baiano Juraci Costa.* ● *Muito concorrida a entrevista coletiva dada pelo Sr. Emílio Varoli, Superintendente da SUDEPE, que abordou os planos atuais de desenvolvimento da pesca no Brasil.* ● *Muita decepção causada na concessão dos prêmios da Bienal de São Paulo. Muitos artistas (como é natural) julgaram-se injustiçados.* ● *Cláudia Cardinale, no dia do seu embarque para a Itália (regressará dentro de uma semana) confidenciou a uma amiga brasileira que "está cheia do cêrco que lhe fazem, inclusive os seus próprios agentes, que não a deixam nem respirar direito". De resto, ela é extremamente simpática e muito gentil até mesmo com a imprensa, cuja função ela diz compreender e respeitar.*

Panorama Palace Hotel

"ON THE ROCKS"

BOITE E RESTAURANTE

Rua Alberto de Campos, 12 — Tel. 27-3951

RIO noite e dia — Míster Eco

Eta! Programinho danado de ruim...

Um dos piores programas da televisão, no momento, é, sem favor, aquêle que leva o título pomposo de "Tribunal Regional Eleitoral" ou, mais modestamente, apenas as iniciais TRE. Fôsse eu um dos ilustres Meritíssimos, mandava proibi-lo tal a sua indigência artística. A "mise-en-scene" é precaríssimo. A cenografia, nem se fale. Uma mesa sòmente, geralmente coberta de papéis e exibindo um copo de água que deve estar quente. A sonoplastia se restringe a alguns murros na mesa e muitos perdigotos que se chocam contra as câmeras, fazendo estardalhaço. A propósito da "mise-en-scene", já ia esquecendo todos os artistas, sabe-se lá por quê, quando não se apresentam com uma varinha na mão, têm a mania de querer enfiar o dedo pela cara da gente.

—●—

Creio, todavia, que o grande mal do programa seja a constante renovação de valores, não dando tempo a que se faça um juízo seguro dos intérpretes. O artista não chega a marcar. Já no dia seguinte, outro aparece. Assisti, docemente constrangido porque metido em cadeia, a dois programas. Num deles, essencialmente circense, o picadeiro era ocupado pelo inefável Sr. Antônio Luvizaro. Contrariando anteriores "performances" noutros pavilhões, Luvizaro não estêve tão engraçado e não foi nada bom o seu desempenho. Faltou-lhe a ajuda de um "clown", acicatando-o, aquêle que, em linguagem teatral, faz a "escada" para que o cômico possa brilhar, dizendo as suas "gags". Luvizaro gaguejou apenas.

—●—

O outro, sim. Saiu-se melhorzinho. Era o Sr. Amaral Neto numa imitação de Elliot Ness, sem chapéu, metralhadora em punho a denunciar as contravenções penais do seu ex-chefe de bando, o Governador Lacerda. Uma interpretação algo convincente, sobressaindo-se aquêle olhar mormacento e prescrutador, de profunda inteligência "sherlockiana" a zombar do elementarismo do meu caro Watson, que fêz famoso o comandante dos "Intocáveis".

—●—

Pena é que não se possa aquilatar o alto grau de canastrice do Sr. Flexa Ribeiro, que êsse artista, miliardário que é, não vai descer da sua importância nababa para aparecer em programas gratuitos. Ou será que vai? Se fôr, entre outras coisas terá demonstrado irresistível tendência para os processos espoliativos. Cotação: zero.

—●—

O guitarrista Bola Sete estará, hoje e amanhã, dando recitais na Embaixada do Brasil em Washington. ● Dia catorze, Carlos Lira com o quarteto Stan Getz em São Paulo. ● Tito Madi e Ribamar, de tantas andanças nas casas noturnas cariocas, é dupla que deverá ser chamada para um dos "shows" que Haroldo Costa produzirá para o Drink. ● O Jirau voltando às suas grandes noites, novamente sob a direção de Vinícius Carbonara. ● Odete Lara e Paulo Autran vão participar de uma telenovela de duzentos capítulos. Não creio os simpáticos artistas de tantos pecados para merecerem tão dura penitência. ● O encerramento do Festival Internacional do Filme não será mais no Maracanãzinho. Passará a sê-lo no Municipal. Não se sabe se é receio de vaia por ter o Sr. Enaldo Cravo Peixoto prometido trazer os "Beatles" ou se se procura afastar o povo do certame. ● Bem pensando, aliás, o povo nestes últimos tempos tem vivido dissociado de tudo.

—●—

O que é a natureza. Filas indianas, quilométricas filas de ônibus impediram que o empregado chegasse ao trabalho na hora certa. Chegou sòmente uma hora depois. O encarregado do Livro de Ponto, carrancudo, olhou-o raivosamente. O empregado baixou a cabeça e disse: "O senhor desculpe mas o Fontenele voltou". O encarregado do Livro de Ponto desanuviou o frontispício e escreveu no livro: "Justificado". Eu vi.

—●—

Título de reportagem da "Revista do Rádio": "Cantora faz Plástica e Ganha Bebê". Como é que foi mesmo?! ● O Deputado Eurico Oliveira, famoso por receber dinheiro do povo para propor besteiras, quer agora que os menores de dezoito anos sejam "proibidos de fumar cigarros, cigarrilhas e cachimbos". Charuto, pode. Maconha também. Então, tá. ● O colega Ivan Lessa muito preocupado com o nome do personagem que o ator José Lewgoy está interpretando no filme "Uma Rosa Para Todos". Nome: Florial. É chato mesmo. ● A atriz Fernanda Montenegro aplaudindo as libélulas desvairadas do Top Club, que, por sinal, vão receber o refôrço de Bijou Blanche. ● A propósito, a outra boate das libélulas, a Stop, também vai receber os reforços de Biá de Carlo, Akiko e Mona Lisa...

—●—

Recebo um noticiário em que se diz que André Villon vai mandar benzer o elenco da comédia, "Sim, Quero". E explica-se: todos os artistas estão ficando enfêrmos. Daisy Lúcidy, dia dêstes, trabalhou com quarenta graus de febre; Agnes Fontoura pegou sarampo e ficou mais sardenta que

Maria Teresa Quintas, beleza lusa e cantante das noites do "Galo"

turista inglêsa; Afonso Stuart e Stênio Garcia foram apanhados por uma gripe mais violenta que manchete da "Luta Democrática". Sei de uma telemissora que está vivendo o mesmo drama. Olhem, meninos, reparem, investiguem, procurem se aí pelos cantos do teatro não há um cartaz da propaganda do Sr. Flexa Ribeiro e... pé-de-pato, mangalô, três vêzes.

—●—

E no mais é que há mais um caso doloroso na cidade: a vedeta Angelita Martinez perdeu a sua geladeira e o seu aparelho de televisão. Atenção, Olímpio Campos: uma campanha para a artista.

Passatempo — Renato Portella

HORIZONTAIS: 1 — Encobrir com falsa aparência. 7 — Alarido, gritaria (figurado). 9 — Forma erudita de *emir*. 10 — Vinte mãos de papel (quinhentas fôlhas). 12 — Leitão. 14 — O que respiramos. 15 — Forma antiga da nota *dó*. 17 — Pronome pessoal da segunda pessoa. 19 — Nome dado às virgens cristãs que nos primeiros tempos do cristianismo viviam em comunidade, sem fazerem votos. 22 — Pequeno instrumento para assobiar. 24 — Um dos principais rios da Alemanha. 25 — Que acusa. 27 — Afiar na amoladeira.

VERTICAIS: 1 — Têrmo de composição que exprime a idéia de *alma, espírito*. 2 — Quebradiço; ríspido. 3 — Naquele lugar. 4 — Faz irritação. 5 — Carne do lombo do boi entre a pá e o cachaço. 6 — Cerce, rente. 7 — Ave pernalta. 8 — Feminino de um. 9 — Diminutivo de aba. 11 — Equipar, fortalecer. 13 — Que tem rugas. 16 — Mau cheiro. 18 — Salto brusco. 19 — Peixe da família dos escombrídeos. 20 — Corte de ramos das árvores. 21 — Possuir. 23 — Rio do Peru. 26 — Símbolo químico do ALUMÍNIO.

RESPOSTAS DO Nº ANTERIOR — PC — HOR.: mansão — gazua — ir — Ari — abater — leoa — elite — ei — meré — ri — gabar — asar — adorar — ata — oi — Délio — apoiar — maio — az — nua — saber — oiti — grelado — retrato — alega — aléa — reira — amar — arado — boia — sair — rei — lá. O "INTRUSO": 1 — O gramafone (não é elétrico). 2 — O termômetro (não mede o tempo). 3 — O gato (não é ave). 4 — O martelo (o único que não *prende*). 5 — A chave-inglêsa (objeto não-doméstico). 6 — O esfregão (não tem pêlo).

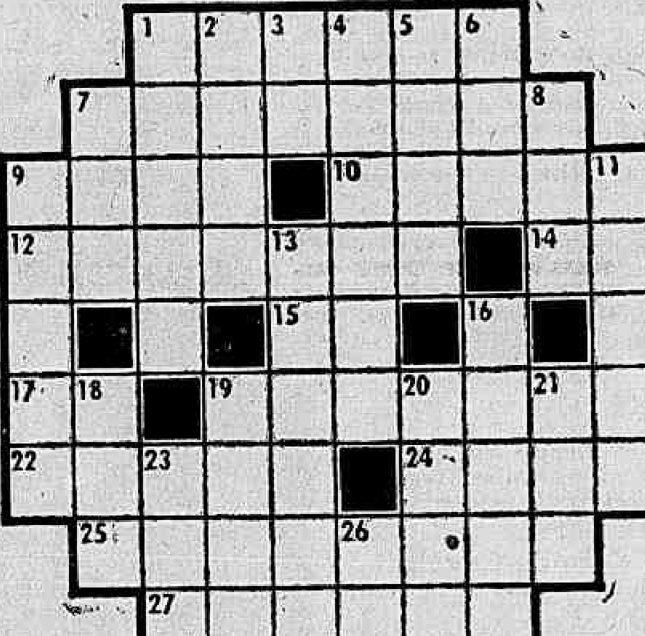

VAMOS EXERCITAR?

(Assinale o significado certo)

1. APENSO:
   - Junto, anexo
   - Digestão difícil
   - Apêrto
2. BORRALHO:
   - Brasido coberto de cinza
   - Jôgo de cartas
   - Coisa mal acabada
3. CANZOADA:
   - Festa nordestina
   - Guisado de pedaços de aves assadas antes
   - Ajuntamento de cães
4. DESURDIR:
   - Desmanchar
   - Desprender
   - Limpar
5. DÉVIO:
   - Sentimento religioso
   - Que deve
   - Intransitável
6. GUALDO:
   - Amarelo
   - Argola para puxar gavetas
   - Chifre
7. MAL-OUVIDO:
   - Pouco seguro
   - Que não ouve conselhos
   - Animadversão
8. RECÔNDITO:
   - Pouco expansivo
   - Desconhecido
   - Embate

Astrologia — Prof. Mirakoff

Luely Figueiró

(26/9)

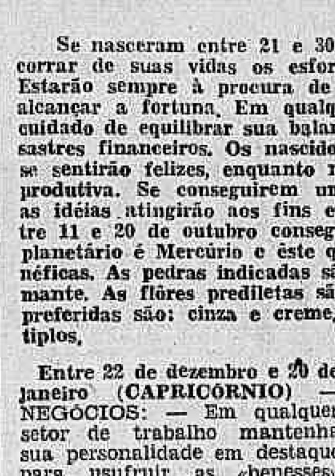

No primeiro decêndio de Balança, nasceu LUELY FIGUEIRÓ, rainha do Rádio do Rio Grande do Sul no ano de 1957 e continua rainha até hoje.

A atividade marca a sua índole e o seu feitio moral. Sendo ativos em muitos setôres, os filhos de Libra assumem às vêzes características de personalidades diferentes, o que pode produzir perigosos entrechoques no campo afetivo-volitivo. O que se torna necessário é saber medir a atividade, não exagerando nunca para não perder o contrôle das coisas.

Os nascidos sob o signo de Balança são muito vivos e estão sempre alerta, inclinando-se para os negócios e para as investigações. Poderão ainda ter dupla carreira, pois a versatilidade é um dos pontos fortes de sua personalidade. Amplas perspectivas se abrem também no campo de pesquisas científicas. Em plano inferior de educação, são magníficos artesãos e bombeiros.

Se nasceram entre 21 e 30 de setembro, prevalecerão no decorrer de suas vidas os esforços intelectuais e a versatilidade. Estarão sempre à procura de áreas novas, principalmente para alcançar a fortuna. Em qualquer oportunidade, deverá haver o cuidado de equilibrar sua balança para não correr o risco de desastres financeiros. Os nascidos entre 1 e 10 de outubro nunca se sentirão felizes, enquanto não tiverem uma atividade mental produtiva. Se conseguirem uma pausa suficiente para ordenar as idéias atingirão aos fins em vista. Os que aniversariam entre 11 e 20 de outubro conseguem ser muto populares. Seu guia planetário é Mercúrio e êste quase sempre exerce influências benéficas. As pedras indicadas são à ametista, a turquêsa e o diamante. As flôres prediletas são: a tulipa e a açucena. As côres preferidas são: cinza e creme. Números de sorte: 8 e seus múltiplos.

Entre 22 de dezembro e 20 de janeiro (CAPRICÓRNIO) — NEGÓCIOS: — Em qualquer setor de trabalho mantenha sua personalidade em destaque para usufruir as «benesses» do seu signo. AMÔRES: — A pessoa amada estará mal-humorada. Procure com calma resolver as questões sentimentais. SAÚDE: — O maior problema com sua saúde neste período é psíquico. Procure repousar após as refeições. Ns. prováveis: 5, 10 e 15.

Entre 21 de janeiro e 18 de fevereiro (AQUÁRIO) — NEGÓCIOS: — O seu signo lhe proporcionará negócios de grande vulto, como por exemplo: compra e venda. AMÔRES: — Bom para o amor. Pode confiar no sexo oposto. SAÚDE: — O fígado é um grande controlador de nosso estado emocional. Não o sobrecarregue. Ns. auspiciosos: 9, 10 e 11.

Entre 19 de fevereiro e 20 de março (PEIXES) — NEGÓCIOS: — Realizará negócios de grande vulto com pessoas inteligentes. Aproveite o período e pense antes de resolver seus problemas. AMÔRES: — Aparentemente os seus problemas amorosos são de difíceis soluções, mas no decorrer do período tudo será resolvido. SAÚDE: — Sua saúde se mostra satisfatória. Não abuse e nem se exceda. Ns. mágicos: 6, 7 e 8.

Entre 21 de março e 20 de abril (ÁRIES) — NEGÓCIOS: — Procure caminhos certos para vencer no local de seu trabalho. AMÔRES: — Com objetividade evite as brigas. Saiba que as mesmas serão prejudiciais a sua felicidade. SAÚDE: — Sua garganta está irritada. Evite os gelados. Ns. venturosos: 16, 17 e 18.

Entre 21 de abril e 20 de maio (TOURO) — NEGÓCIOS: — Com seu magnetismo pessoal atrairá a simpatia e realizará seus negócios com grande vantagem. AMÔRES: — Um antigo amor voltará com mais intensidade. SAÚDE: — Boa, mas continue controlando-a. Ns. proféticos: 18, 19 e 20.

Entre 21 de maio e 20 de junho (GÊMEOS) — NEGÓCIOS: — Solucione seu problema relativo ao trabalho evitando assim dissabores. O pagar e o receber são de igual importância. AMÔRES: — Procure compreender o seu amor e evite o excesso de ciúmes. Terá grande alegria no terreno sentimental. SAÚDE: — Boa, mas não se exceda, com as bebidas alcoólicas. Ns de bons prognósticos: 45, 65 e 85.

Entre 21 de junho e 20 de julho (CÂNCER) — NEGÓCIOS: — Não se afaste dos seus deveres. Cuide de seus negócios para ter êxito em todos os empreendimentos. AMÔRES: — Sua personalidade será atração para o amor. SAÚDE: — Forte e bem cuidada poderá participar das reuniões festivas. Ns. propícios: 3, 33 e 63.

Entre 21 de julho e 20 de agôsto (LEÃO) — NEGÓCIOS: — Os erros devem sre abolidos para não prejudicar seus negócios. AMÔRES: — Seus impulsos estarão mais controlados do que nunca. Não recue demais, pois, terá favores da pessoa amada. SAÚDE: — Separe as horas de prazer das horas sentimentais, a fim de não ter abalos psíquicos. Ns. mágicos: 23, 33 e 43.

Entre 21 de agôsto e 20 de setembro (VIRGEM) — NEGÓCIOS: — A Lua dominará seu destino hoje, e, vencerá com firmeza os momentos mais difíceis no local de seu trabalho. AMÔRES: — Obterá situações favoráveis para o amor. Procure, no entanto, compreender a pessoa amada. SAÚDE: — Boa, mas evite às noitadas em claro. Ns benfazejos: 8, 88 e 98.

Entre 21 de setembro e 20 de outubro (LIBRA) — NEGÓCIOS: — O êxito estará à sua espera. Trace plano para o futuro. AMÔRES: — Não se descuide do seu poder de aquisição, para não destruir seu sentimental. SAÚDE: — Reserve algumas horas do dia para sua aparência pessoal. Ns. de sorte: 29, 30 e 40.

Entre 21 de outubro e 20 de novembro (ESCORPIÃO) — NEGÓCIOS: — Procure realizar tudo o que puder, porque os obstáculos, no local de suas atividades, serão superados. AMÔRES: — Encontrará um romance na alta-roda social. Tenha tato para não perdê-lo. SAÚDE: — Um rápido eclipse na sua saúde, no entanto, será desfeito e tudo voltará ao normal. Ns. de bons augúrios: 44, 55 e 66.

Entre 21 de novembro e 21 de dezembro (SAGITÁRIO) — NEGÓCIOS: — Resolva sem mêdo e com denôdo os problemas comerciais, sobretudo, os que se mostrarem difíceis. AMÔRES: — Procure agir com bastante diplomacia mesmo na intimidade do amor. Não se iluda, no entanto, com as frases amorosas. SAÚDE: — Seu fígado está frágil. Evite as gorduras e as conservas. Ns. felizes: 2, 22 e 42.

ACONTECEU...

A Continental informa, comenta e reporta os principais acontecimentos nacionais e internacionais, em combinação com o DIÁRIO CARIOCA!

Das 6 da manhã às 2 da madrugada

Escutas — Apuradores — Noticiaristas — Redatores — Radio-repórteres

Comando de

CARLOS PALLUT e ARY VIZEU

Assistência de Evandro Bandeira e Paulo Caringi

Cinema — Sérgio Augusto

Ora Direis Dar Cotação

1 O número de setembro da revista "Cinelândia" apresenta uma interessante série de reportagens sôbre James Bond e uma novidade: um Conselho de Cinema à imagem do existente no "Correio da Manhã" (até o êxodo dos seus componentes para outras plagas), que por sua vez já era feito à imagem do criado pelos "Cahiers du Cinéma". A cotação é o esporte favorito do crítico mas a sua prática pode conduzi-lo à loucura. Como, por exemplo, compreender o critério de José Lino Grünewald (que, quando gosta de um filme, dá duas estrêlas) e o de Valério Andrade (que, quando não gosta muito, também dá duas estrêlas)? Lembre-me de que, ao término de uma sessão especial de *Seven Days in May* Grünewald anunciava com entusiasmo que o filme valia duas estrêlas porque era muito bom. A um canto, Maurício Gomes Leite massacrava o trabalho de Frankenheimer, lamentava a debilidade política do epílogo e anunciava com pesar as suas duas estrêlas. Ora, para o leitor o filme agradou aos dois críticos na mesma intensidade, quando na verdade um gostou e o outro não. Cada opinião gráfica é um mistério indissolúvel mesmo ao se estipular prèviamente o significado de cada cotação.

Há filmes que não suportam o laconismo de uma avaliação simbólica e esta semana temos um bom exemplo: *Os Indiferentes*, obra importante a que eu reservei apenas duas colunatas por motivos que só uma crítica poderia revelar. Para início de conversa, essa nova dissertação de Francesco Maselli sôbre a decadência econômica e moral de uma família burguesa peca pelo mesmo vício de *Os Delfins*: a confiança excessiva na literatura. A *mise en scène* é de uma precisão como poucas vêzes tenho visto no cinema: mas acontece que Maselli não acredita na fôrça da insinuação e prefere deixar seus personagens explicarem a sua *taedium vitae* com frases pomposas e explicações redundantes. Antonioniano na forma viscontiano no conteúdo — como diria um conservador crítico mineiro — *Gli Indifferenti* não deixa ninguém indiferente aos seus charmes mais evidentes: a sensibilidade da direção a atualidade do tema, o irrepreensível comportamento dos atores (principalmente Tomas Millian e Paulette Goddard), a extraordinária fotografia de Gianni Di Venanzo e a beleza de Cláudia Cardinale. Apesar das duas estrêlas, *Os Indiferentes* é um filme que todos devem ver e assimilar.

2 James Bond na "Cinelândia", James Bond no "Jornal do Brasil", JB no JB. Envio daqui os meus cumprimentos a Maurício Gomes Leite pela excelente série de reportagens que está publicando no caderno B sôbre o espião do momento. Aproveito também para cumprimentar Ely Azeredo pelos (dois) lúcidos artigos sôbre *Crime de Amor* — exemplos de ponderação e estilo para alguns colegas da praça que já se esqueceram da empoleirada frase de Buffon.

***

3 Paulo César Saraceni faz concorrência a Roger Corman e Godard terminando o *Desafio* em menos de um mês. O filme deverá ser examinado pela Comissão de Seleção do Itamarati, com vistas ao Festival Internacional do Filme. Enquanto Saraceni surpreende pela rapidez, o baiano Paulo Gil Soares espanta pela discrição. O ex-assistente de Glauber Rocha em *Deus e o Diabo na Terra do Sol*, que vem de uma experiência no cinema-verdade (um curta-metragem com depoimentos de ex-comparsas de Lampião: *Memória de Cangaço*), já está na metade de *Matéria de Memória*, longa-metragem inspirado no "best-seller" de Carlos Heitor Cony que o Salvyano Cavalcanti de Paiva sonhava em levar para a tela ao som de "Queremos Deus", "The Continental" e "La Cumparcita".

***

4 Nos Estados Unidos, os dois críticos de cinema mais severos (e temidos) da imprensa diária — Bosley Crowther "New York Times" e Judith Crist ("New York Herald Tribune") — desempenham um papel importante na escolha de filmes para a televisão. O que êles escrevem em suas colunas pesa bastante na seleção posteriormente realizada pelos programadores da TV. Outras consultas são feitas na Lista Verde (associação dedicada ao escalonamento dos filmes de acôrdo com o seu espectador ideal), na Liga de Decência Católica (que cuida dos problemas morais) e no Código do National Assn. of Broadcasters (entidade de classe que congrega os homens do Rádio e da TV). No Brasil, isso não acontece e tudo corre por conta do acaso. Há dias, o Canal 4 exibiu *My Girl Friday* (deliciosa comédia de Howard Hawks com Cary Grant e Rosalind Russell) e, domingo à tarde, outra estação ressuscitou *O Feijão é Nosso*, com Ankito. Enfim, êste é o País do carnaval.

Seleção

- CIDADÃO KANE — (Citizen Kane) — O maior filme do cinema falado. Direção Orson Welles. Com Welles, Joseph Cotten e Agnes Moorehead. Coral: 2 — 4 — 6 — 8 — 10. (10 anos). Cotação: 5 colunatas.
- O SILÊNCIO (Tystnaden) — O inferno de Bergman extirpado pela censura. Com Ingrid Thulin, Gunno Lindblom, Jorgen Lindstrom. Scala: 2 — 4 — 6 — 8 — 10. (18 anos). Cotação: 5 colunatas.
- O OTÁRIO (The Patsy) — O diretor Jerry Lewis reflete sôbre o cômico Jerry Lewis numa das comédias mais importantes da atualidade. Ina Balin, Peter Lorre também no elenco. Ópera, Caruso, Festival, Paris Palace, Regência, Bruni-Piedade, São Pedro, Matilde, São Bento: 2 — 4 — 6 — 8 — 10. (Livre). Cotação: 5 colunatas.
- MY FAIR LADY — De Bernard Shaw e George Cukor todos os caminhos levam ao espetáculo sofisticado e ao bom-gôsto. Com Rex Harrison, Audrey Hepburn, Wilfrid Hyde White. Vitória: 3 — 6 — 9 — (Livre) — Cotação: 4 colunatas.
- 007 CONTRA GOLDFINGER (Goldfinger) — James Bond em pleno universo da ficção científica e das histórias em quadrinhos. Direção: Guy Hamilton. Com Sean Connery, Gert Froebe, Honor Blackman — Bruni-Flamengo: 2 — 4 — 6 — 8 — 10. (18 anos) — Cotação: 3 colunatas.
- A NOVIÇA REBELDE (The Sound of Music) — A Família Trapp ao som da música de Rodgers e Hammerstein II. Direção: Robert Wise. Com Julie Andrews, Christopher Plummer. Palácio: 3 — 6 — 9. (Livre). Cotação: 1 colunata.
- A GRANDE ILUSÃO (All the Kings Men) — Política & corrupção na América. Direção: Robert Rossen. Com Broderick Crawford, John Ireland, Joanne Dru. Alvorada: 2 — 4 — 6 — 8 — 10. (18 anos). Cotação: 3 colunatas.
- FUGINDO DO INFERNO (The Great Escape) — Aventuras num mundo concentracionário. Direção: John Sturges. Com McQueen, James Garner. Ricamar: 2 — 4,30 — 7 — 9,30. (14 anos). Cotação: 2 colunatas.
- OS INDIFERENTES — (Gli Indifferenti) — A desintegração da burguesia. Fascinante, mas extremamente literário. Direção: Francesco Maselli. Com Cláudia Cardinale, Rod Steiger, Paulette Goddard, Thomas Millian, Shelley Winters. Scala: 2 — 4 — 6 — 8 — 10. (18 anos). Cotação: 2 colunatas.

As cotações variam de 1 a 5 colunatas.

TV-Teatro — Ivan Lessa

O apocalíptico evento

Se amanhã Nosso Senhor Jesus Cristo baixasse mesmo dos céus à Terra para estabelecer o prometido Milênio, conforme anunciado no Apocalipse de S. João; se amanhã Nosso Senhor Jesus Cristo anunciasse que iria baixar nesta cidade, bem em frente ao Monumento às Fôrças Armadas no Atêrro, temos a certeza que, entre clarins e trombetas, encontraríamos no local nossas telemissoras. E um comentarista, temos a certeza, narraria o acontecimento:

"Muito bem, senhoras e senhores, aqui estamos para levar até a sua casa, pelo milagre do vídeo, o Milagre da Ressurreição. Os telespectadores não podem imaginar a tremenda e caudalosa massa humana que hoje aqui no Atêrro da Glória se conglomera. Um verdadeiro espetáculo de fé cristã êste apocalíptico evento. São pessoas de tôdas as idades, tôdas as raças, todos os sexos, todos os bairros do Rio, que aqui vieram humildemente trazer o óbulo de sua convicção religiosa e, assim abrilhantar êste espetáculo único na História Universal. Muitos estão aqui desde as primeiras horas desta madrugada. Êste seu repórter ainda não dormiu, mas, isto são ossos do ofício e podemos mesmo assegurar que nem cansados estamos. É assim como se a magnitude desta demonstração nos reconfortasse e desse fôrça para enfrentá-la. Não medimos esforços, nós aqui do seu Canal 8 para levar até seu aparelho uma reportagem movimentada, humana, pitoresca, real do auspicioso evento que hoje terá lugar.. Nós vamos passar a palavra agora para o nosso comentarista religioso que se encontra num ponto mais privilegiado, justamente ali na estupenda capela montada especialmente para a apoteótica ocasião, um tabernáculo de fé erigido pelo bom-humor e espírito cristão do carioca, por assim dizer... Alô, Zarur, fala !".

(Corte para Carlos Augusto Zarur que está próximo ao Comitê de Recepção Indígena ao Salvador — o CRIS).

"Irmãos, o meu bom dia... Continuando com nossa série de entrevistas trazemos aqui frente ao vídeo uma das pessoas que tornou esta festa possível: o Sr. Abraham Medina. O Sr. Medina, juntamente com o Sr. Oscar Ornstein e o Secretário de Turismo é, também, um dos responsáveis pela ereção dêste magnífico templo aqui no Atêrro construído especialmente para esta data. Mas antes uma palavra dos nossos patrocinadores..."

(Corte para o estúdio que apresenta um filme comercial de "Fatos & Fotos". Na capa do número corrente da revista Srta Denise Rocha de Almeida que, inexplicàvelmente, com a vinda do Salvador, volta a desfrutar de imensa popularidade).

"Muito bem, meus amigos, infelizmente uma falha técnica nos impediu de terminar a entrevista do Zarur. Parece que uma criança inadvertidamente foi eletrocutada por um de nossos cabos de alta tensão. Mas hoje é um dia de festa e de alegria e não deveremos deixar que certos detalhes empanem o brilho do espetáculo... O quê? Pode falar, Carlos Augusto... Ah, sim, meus amigos, vejam vocês que beleza! O Zarur acaba de me informar que a mãe da indigitada criança não permite que as autoridades médicas retirem o corpo de seu primogênito. Ela diz que talvez possa com a presença do Messias reeditar o lazarino milagre da Ressurreição... Vejam que beleza, meus amigos, êste espetáculo de fé cristã !"

(As coisas seguem neste tom até que, finalmente, após algumas horas, Nosso Senhor por fim desce ao a t ê r r o. Êle está sendo cumprimentado pelo Governador e Miss IV Centenário — tôda de branco — quando, num "furo" de reportagem, Zarur consegue se aproximar e articular sua primeira pergunta).

"Nosso Senhor, por obséquio, aqui para os teleouvintes do Canal 8, o que Senhor está achando da Cidade Maravilhosa ?..."

Seleção

- A DAMA DO MAXIM'S — Tônia, Autran, Feydeau, Can-Can, num espetáculo divertido e bem montado. Maison de France. *Veja.*
- TODA NUDEZ SERÁ CASTIGADA — Ninguém pode deixar de ter uma opinião a respeito de Nélson Rodrigues. *Vá, veja e opine.* Serrador.
- AS INOCENTES DO LEBLON — Sérgio Viotti, um homem inteligente, adaptou uma comédia como uma comédia deve ser adaptada. Carioca.
- AS FEITICEIRAS DE SALEM — Peça de Artur Miller, antimacartista, o que é melhor que o pró-millerista de Depois da Queda. Ginástico.
- FLOR DE CACTUS — Com o Senhor Sérgio Brito e Sóror Natália Timberg. Comédia. Precisa gravata. Copacabana.
- O PAGADOR DE PROMESSAS — Se ainda não viu o filme nem a peça, não perca. O elenco é de primeira. Princesa Isabel.

Registro

FAZEM ANOS HOJE:

Senhores:

Otávio de Castro, nosso companheiro, que exerce a representação de vários órgãos da nossa imprensa junto ao Gabinete do Ministro da Guerra; Prof. Peregrino Júnior, da Academia Brasileira de Letras; Prof. Augusto Paulino Soares de Sousa; Camilo Otati Júnior; Stênio Carneiro de Oliveira; José Metanga, Raul d'Ultra e Silva, Maurício Kelish, Geraldo Maciel, Telgid Melo (Cachoeiro de Macacu), e Antônio Rodrigues da Silva (Rio Piracicaba).

Senhoras:

Maria Leal Pereira, Antonieta de Sousa e Iolanda Fernandes.

MENINAS — A menina Cristiane, filha do casal Ibsen-Mírian de Sousa Coelho, está comemorando, hoje, seu segundo aniversário na residência dos avós Alfredo Bernardino dos Santos e Isaura Gonçalves dos Santos. A data é duplamente festiva, pois também hoje será levado à pia batismal o menino Ricardo, o caçula de Ibsen e Mírian.

BAILE — Hoje, às 23 horas, está programado um grande baile no Grêmio Social e Recreativo "Paraíso do Amor", antecedido por um concurso de penteados, às 21 horas, com prêmios para as primeiras colocadas.

BAILE DA PRIMAVERA — No próximo dia seis, segunda-feira, será realizado no Ginásio do "Satélite Clube", na Rua Haddock Lôbo, 227, o Baile da Primavera, das 23 às 4 horas da madrugada, promovido pelo Bloco Carnavalesco "Unidos do Larguinho".

ESSA É BOA!...

Ora, ora... Vocês nem esperavam esta! É um presente que damos — de graça. A graça da menina Marilene, a "Miss" Mato Grosso, que o Maracanãzinho em pêso aplaudiu como merecedora do cetro brasileiro da beleza. Marilene é daquelas que... eu vou te contar! É de deixar sedento com água na bôca e de fazer marido largar a mulher em lua-de-mel. Se José de Alencar visse essa menina antes de fazer o "Iracema" aposto que êle teria feito sua personagem nascer não no Ceará mas em Mato Grosso. É ou não é verdade. Essa é boa! — O.R.

Galerias & Museus — Claudir Chaves

Os Melhores da VIII Bienal

Hoje, está aberto ao público, o Ibirapuera, para a VIII Bienal de São Paulo. Mas já há duas semanas, críticos, jornalistas, comissários e grande público interessado de tôdas as partes do mundo se encontra na capital paulista para os resultados de premiações da grande mostra que se realiza. Publicamos hoje os resultados das premiações no que se refere à escultura, gravura, desenho, pintura e melhor pesquisa de arte.

1 O grande Prêmio Internacional de São Paulo, a Grande Medalha de Ouro, foi atribuído a Victor Vassarely e Alberto Burri. Êste prêmio é dado ao artista que obtiver pelo menos 9/10 dos votos dos jurados.

2 O prêmio de melhor pintor estrangeiro foi dado ao japonês Kumi Sugay.

3 O melhor escultor estrangeiro foi concedido à chilena Colvin.

4 O melhor desenhista estrangeiro foi entregue o prêmio ao espanhol Juan Ponç.

5 O melhor gravador estrangeiro: Janez Bernik, Iuguslávia.

6 O melhor pintor brasileiro foi dado a Danilo Di Pretti, que repete assim a mesma façanha de 1951, quando da realização da primeira Bienal.

7 O melhor escultor brasileiro é sem dúvida Sérgio Camargo, que ainda há pouco realizou uma exposição, no Museu de Arte Moderna do Rio de Janeiro.

8 O melhor desenhista brasileiro foi, merecidamente, Fernando Odriozola.

9 O melhor gravador brasileiro foi conferido a Maria Bonimi, que já previramos aqui, a conquista do prêmio.

10 A melhor pesquisa de arte foi dividida entre Paez Villaro do Uruguai e Tinguely, da Suiça.

11 A melhor obra de arte aplicada foi conquistada por Madalena Abakawicz da Polônia.

12 Os prêmios de aquisição (b r a s i l e i r o s): Pintura — Tomie Ohtake, Tikashi Fukushima, Arcângelo Ianeli; desenho — Wesley Duke Lee e Carmelo Cruz; gravura — Rosini Perez e Mirian Chiavenini; escultura — Caciporé Tôrres. O prêmio Leirner de aquisição de pintura foi dado ao venezuelano Francisco Hung.

RAPIDAS

- Já se encontram à mostra na Rua Leopoldo Miguez, os trabalhos da pintora alemã Doris Homann que teve inauguração no dia 26. A exposição se compõe de 46 trabalhos, todos pintados a óleo e dentre êles um comentadíssimo, em razão do título: "Garôta de Ipanema». Doris Homann já realizou exposições individuais em Berlim, Paris, Roma, Viena e Veneza.

GALERIAS DE ARTES

GALERIA VERSEAU

Desde o dia 2, na **Galeria Verseau** — Avenida Atlântica, n.º 3.584, "Conjunto Comercial Phelippe Gebara entre o Hotel Miramar e Restaurante Alcazar" — Exposição de gravura e desenhos inéditos de Oswaldo Goeldi.

A Galeria Verseau está recebendo os colecionadores, hoje, a partir das 16 horas.

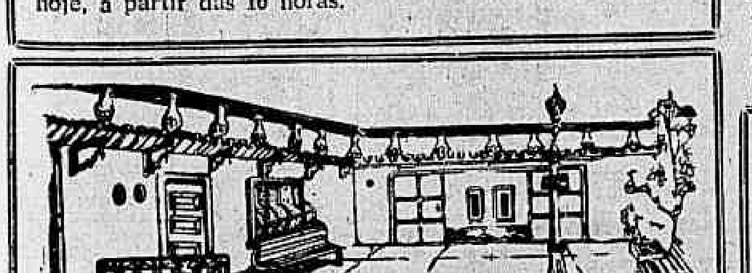

MOTA PINHEIRO
(desenhos)
GALERIA VARANDA
Rua Xavier da Silveira 59 — Tel. 36-4601

MONTMARTRE "JORGE"
EXPOSIÇÃO DE GRAVURAS
Rua São Clemente, 72 — TEL. 46-1591 — MATRIZ
AV. COPACABANA, 1142 — TEL. 47-4645 — FILIAL

GALERIA TENREIRO
MOVEIS BRASILEIROS MODERNOS
Criações próprias
ACERVO: Wakabayashi, Mabe, D. Libeskind, Darel, Maria Polo, Campos Melo, Benjamim Silva
Rua Teixeira de Melo, 37 — Praça General Osório

Galeria Guignard
ACERVO: Edgard Walter, Oswaldo Teixeira, Manuel Santiago, Chlau Deveza, Azeredo Coutinho, Aurélio D'Alcincourt, Van Dijk, René Simão, Saavedra e Gastão Formenti
RUA BARATA RIBEIRO, 529-C

Hoje na TV

Canal 2

11,00 — Popeye (Desenhos); 11,30 — Patty Duck (Filmes infantis); 12,00 — A Outra Face do Artista; 12,30 — Tvendo e Aprendendo; 13,30 — Rancho Alegre (Filmes Infantis); 14,00 — Sessão das Duas (Filme de Longa Metragem); 15,30 — Os Desenhos de Tia Arlete; 16,00 — Estórias dos Bonecos; 16,30 — Seleções de Jair Amorim; 17,00 — Ritmo dos Brotos; 17,40 — Um, Dois, Feijão com Arroz; 18,30 — Drink com Cauby; 19,00 — Novela (A Deusa Vencida); 19,25 — Novela (O Caminho das Estrêlas); 19,50 — Jornal da Cidade; 20,10 — Chico Anísio Show; 21,10 — Novela (Os Quatro Filhos); 22,00 — Dois no Ring (boxe); 24,00 — Cinema de Arte.

Canal 4

11,00 — Desenhos; 12,00 — Super-Homem (Filme); 12,30 — Teleglobo (1.ª Edição); 13,00 — Câmera Indiscreta; 13,30 — Por Dentro da Jogada (Jogos); 14,00 — Clube das Garôtas; 15,00 — Disque para Dançar; 15,30 — Tevefone; 16,00 — TRE (Política); 17,00 — Tevefone; 19,30 — Teleglobo (Última Edição); 20,00 — Mr. Ed (Filme); 20,30 — Sábado de Aventuras; 22,30 — Jóias da Tela (Filme); 23,00 — Agenda; 23,30 — Jóias da Tela (Filme).

Canal 6

12,00 — Crônica de Austregésilo de Ataíde; 12,15 — O Planêta Terra; 12,45 — Desenhos Animados; 13,30 — A P "Show"; 16,10 — Roberto Audi Convida; 17,10 — Red Barney — Filme; 17,35 — Zé Colméia; 18,00 — Circo do Carequinha; 18,45 — Viagem ao Fundo do Mar; 19,55 — Diário de um Repórter; 20,00 — Repórter Esso; 20,20 — Bonanza (Filme); 21,30 — Broadway Latina; 22,40 — Teatro de Comédia.

Canal 9

13,30 — Teleturfe; 19,05 — Personalidades em Destaque (Filme); 19,10 — O Norte Canta em TV; 20,05 — Cantinho da Saudade (Musical); 20,05 — Silhuêta Musical com Dalva de Andrade; 21,00 — Nosso Repórter; 21,05 — Garson Garante o Cinema; 21,30 — Nosso Repórter; 21,35 — Comandos Continentais; 22,00 — Nosso Repórter; 22,05 — Sherlok Holmes (Filme); 22,35 — A Volante do Palut.

Canal 13

11,35 — Canal 100; 11,50 — Cine Atualidades; 12,00 — Atualidades Esportivas; 12,55 — Clube da Aventura, com Flash Gordon; 14,00 — Sábado na Arena, com Jose Messias; 16,00 Sábado na Arena, com Jair de Taumaturgo; 18,00 — Sábado na Arena com Paulo Gracindo; 20,00 — TV-Rio Notícias (Única Edição); 21,25 — Novela (O Preço de uma Vida); 21,50 — O Rebelde (Filme); 22,45 — Cem Homens Marcados (Filme); 23,50 — "Show" Willys 65 (Filme).

"Repórter Continental" notícia em imagem e voz diàriamente no Canal 9 às 19,30 agora com a colaboração do nôvo DC.

Teatros & Boites

Programa para sua Noite

ÚLTIMOS 8 DIAS
"LIBERDADE LIBERDADE"
PREÇO ÚNICO 1.500
de Flávio Rangel — Millôr Fernandes
GRUPO OPINIÃO — ARENA DE S. PAULO
RUA SIQUEIRA CAMPOS 143 RES. 36-3497
COM: ODETE LARA e LUIZA MARANHÃO, NAPOLEÃO MUNIZ FREIRE, ODUVALDO VIANA FILHO
HOJE 20 E 22 HORAS

ABRAHAM MEDINA APRESENTA
O FABULOSO MUSICAL
ARCO-ÍRIS
TEMPORADA POPULAR
Sob auspícios da Secretaria de Turismo da Superintendência do IV Centenário
Diàriamente às 21 horas
Vesp. 5as., sábs. e doms., às 16 horas
NO NÔVO E LUXUOSO
TEATRO REPÚBLICA
Av. Gomes Freire, 474-A — Tel. 22-0271

FÁBIO SABAG apresenta
NA PONTA DA CORDA
comédia policial de Alfonso Paso
direção de José Maria Monteiro
RENATA FRONZI
IRACEMA DE ALENCAR
"e um fabuloso elenco!"
TEATRO DULCINA
Ar refrigerado
HOJE, 20,15 E 22,15 HORAS — Tel.: 32-5817
3ª-FEIRA DIA 7 SET. VESP. EXTRA ÀS 16 HORAS

RESTAURANTE TÍPICO BRASILEIRO
Tôdas as noites às 23 horas
"A FONTE SECOU"
com MONSUETO e NÉDIA MONTEL
RIO 1800
NOVOS PREÇOS DO "COUVERT":
de domingo à quinta-feira — Cr$ 4.000
sextas-feiras e sábados — Cr$ 6.000
Sábados e domingos: «Feijoada 1800»
Av. Vieira Souto, 110 — Reservas: 27-0458 e 27-2447
Segunda-feira — Fechado

HOJE 19,30 E 22,30 HORAS
TEATRO MAISON de FRANCE
A Dama do Maxim's
de GEORGES FEYDEAU
TONIA CARRERO
PAULO AUTRAN
Sob Patrocínio da Sup. do 4º Centenário do Rio de Janeiro

BAR CANGACEIRO
Apresenta
Segunda-feira — HELENA DE LIMA
Têrça-feira — ALTEMAR DUTRA
Quarta-feira — ELIZETE CARDOSO
Quinta-feira — HELENA DE LIMA
Sexta-feira — SILVINHA TELES
Sábado — SILVINHA TELES
Rua Fernando Mendes, 25 — Tel.: 37-2455

OSCAR ORNSTEIN
APRESENTA
AVANT-PREMIERE
4ª-FEIRA, DIA 8
às 21 horas

Música Divina Música
BILHETES À VENDA
Tel.: 22-7581
TEATRO
CARLOS GOMES

Teatro Nacional de Comédia
HOJE 21 HORAS
"O NOVIÇO"
de Martins Penna — Direção: DULCINA
Cen.: Fernando Pamplona — Fig.: Arlindo Rodrigues
Avenida Rio Branco 179 — Telefone: 22-0367
Ingressos: Cr$ 1.000 — Estud. Cr$ 500
Dia 7 de setembro — Vesp. Extra às 16 horas

Contra a varíola ou alastrim existe uma arma poderosa: a vacina. Procure o Pôsto da Secretaria de Saúde mais próximo

COCHEIRA DE VIDRO

Bolonha

O maior problema de Janitza é uma boa partida. Se tal acontecer sua "chance" será das maiores. Acreditamos mesmo que não seja derotada. Foi excelente a última corrida de Fina Champagne que foi para o "fotochart" com Elora. Sabendo-se como Elora ganhou fácil desta turma pode-se avaliar a "chance" desta égua. Alate está muito bem e a chave quatro tem o refôrço de Rainha Bela que melhorou. Dupla 24.

— • —

Embora haja muita fé em Tio Sam com bom trabalho e Ivan pela sua estréia, vamos arriscar a indicação de Union Street que está em grande forma. Ficamos com Ivan para a segunda colocação. Um que vai correr bem é o Euro. Boa surprêsa.

— • —

Na raia de grama Fair Justice, Conta, Terwal, Hedrinha e Clumsy, vão fazer um páreo muito equilibrado, onde até Kumi poderia surpresnder. Escolhemos Fair Justice que não escolhe pista. Na areia, Terwal, na dupla e na grama, Conta e Clumsy para completar o placar. Outra carreira bem difícil.

— • —

Éfira está muito bem e tem carreira para ganhar da turma. Sweetness aparece como inimiga poderosa pois está em plena forma. Chace prefere areia onde seria um nome bem perigoso, à espera de uma luta entre Éfira e Sweetness o que aliás já aconteceu. Lutine e Joelle podem ainda ser citadas. Dupla 14.

— • —

Citizen vai gostar da condução de Paulo Alves razão pela qual vai merecer nosso voto. Mar Cruel vindo de vitória no páreo mais fraco mostrou, nos trabalhos, que vai ganhar imediatamente nesta turma. Grande inimigo. Mosqueteiro vai de Portilho e não valeu a última quando ganhou o companheiro Sinoco. Falam bem do estreante Zareto ganhador de quatro no Sul. Ourofan e Cocinelle a seguir.

— • —

São grandes as sobras de Querlon qúe dificilmente perderá. Só não é barbada por ser um animal extremamente manhoso que custa a confirmar os trabalhos. Pelichek aparece como seu inimigo mais poderoso. Não valeu a última corrida de Lord Soberano que ficou parado. Possibilidades dilatadas agora. Impacto e Aventureiro logo depois.

— • —

A pista vem ficando boa proporcionando assim uma ótima oportunidade para Decani ganhar, o que há muito não acontece. Iara foi queimada no joelho voltando bonito sem trabalhos fortes. É uma inimiga a se cogitar. Decretal sempre trabalhando bem pode confirmar em caso de areia leve ou macia. Oca Year e Viñeda podem ser ainda citadas, em plano ligeiramente inferior.

— • —

Estuário deu um "show" em sua estréia na Gávea e tem tudo para repetir tal a facilidade da vitória. Há equilíbrio na dupla entre Edjelé, Quenal e Quick Brown logo depois. Os outros, mais fracos.

— • —

Carreira loteria onde os melhores nomes parecem ser: Denver, Decil, Izonzo, Álcio, Resgate e Ocar Way, Qual dêles poderá ganhar? Todos. Então vamos, por palpite sòmente, arriscar a ordem citada: Denver-Decil.

— • —

O TIRO DO DIA — Denver
O MELHOR PLACÊ — Citizen
A MELHOR DUPLA — (6°) 12
A DOBRADINHA SALGADA — (7°) 11
A BARBADA — Querlon
A ACUMULADA — Éfira, Citizen, Querlon e Estuário
O BANHO DO DIA — Álcio

Mechan tem um trabalho de 102 na milha

Grandes esperanças do segundo gerente João

Paulo Morgado continua ausente do Rio, tendo viajado para o Sul, onde foi escolher alguns pupilos para seus proprietários. Assim, a reportagem procurou ouvir o segundo gerente do Paulo, o competente João, que há cinco anos está trabalhando com o Paulo depois de muitos anos com Sabatino D'Amore. É um homem competente e trabalhador e suas palavras podem ser levadas a sério pelos turfistas. Mas vamos aos fatos:

— Temos 10 inscrições nesta semana, cinco em cada dia. Vamos primeiro falar sôbre as de sábado; Javata trabalhou muito bem 78 e seu apronto foi suave. Tem grande "chance" no páreo. Lutine reaparece bom, com trabalhos suaves e um apronto de 53 os 800 metros. Só respeitamos a égua Éfira. Quero dizer ainda que Lutine só tem uma corrida no gramado sem colocação. Mas pela sua filiação acreditamos que a raia não seja problema para ela. A seguir, temos uma parelha, Quenal-Louis V. Anda em forma, mas há no páreo um grande inimigo que é o cavalo Estuário. No páreo final, Prefix, que anda tinindo, mas é um animal irregular. Tudo depende de seus dias.

— E no domingo?

— Fração está aprendendo a correr. Fica muito assustada durante a corrida. Mechan tem um trabalho para ganhar na areia de segunda-feira, menos de 103 para a milha. Tem muita "chance", embora tenha perdido na estréia no gramado. É uma forte rival da parelha um. Vai com alumínio, pois tem os cascos algo comprometidos. Retrospect é cavalo algo frouxo, mas está em forma. Mesmo com o aumento da distância vai correr bem. O grande inimigo e o estreante Spellhound, o cavalo mais falado da Gávea Finalmente no último páreo temos a parelha Dédica que acredito que dificilmente seja derrotada, pois voltou ao freio. Em sua última corrida, quando Dendria a derrotou, correu no bridão de M. Silva. Com relação a Dinaflor, não acredito que seja um precioso auxílio, pois esta égua vem de má corrida.

— Atualmente quantos animais vocês têm nas cocheiras?

— Temos 63 animais, dos quais 16 são potros e devemos receber ainda mais cavalos de dois anos.

O TREINADOR DO FUTURO

O eficiente 2º, João com o jóquei Júlio Reis

O INCRÍVEL Gravatinha

Alguns leitores estão escrevendo para a redação reclamando que o Gravatinha desde que saiu da Clínica não é o mesmo, não tem a mesma segurança anterior. Nada mais falso. O famigerado continua com as mesmas fontes e frequentando os mesmos locais. O que o esta realmente atrapalhando um pouco é o coração. Apaixonou-se perdidamente pela Lúcia Maria, uma bonita enfermeira e anda "trocando estação". De cchimbo e calça americana o encontramos ontem por volta das 4 horas da tarde. Estava esperando um "bookmaker" que ia lhe dar um serviço muito importante sôbre uma montaria do Paulo Alves. Como o repórter não tinha mais tempo para esperar, prometeu-nos telefonar, pois a história será amanh, domingo. Para hoje, no entanto Gravatinha já tinha um serviço certo:

— Decani é uma "barbada" de 200 metros e vamos acertar alto na dobradinha onze com Decretal. Esta égua vai correr muito desta feita. Já vou jogar nesta carreira, mas uma parada violenta na ponta e uma menor na dupla.

Cuidado com êles

Chegou o dia de Janitza

Quem assistiu as duas últimas atuações de Janitza não pode deixar de lamentar a falta de sorte que vem acompanhando esta pupila do competente treinador Nélson Pires. Em ambas oportunidades ficou fora de carreira no pique de partida. A culpa, deve-se dizer, não cabe sòmente ao "starter", já que Janitza é realmente muito indócil e não gosta de se alinhar. Outro dia, no entanto, ao ser dada a partida, estava de lado e afastada. Assim não era possível mesmo ganhar. Hoje o páreo está mais vazio, com seis nomes sòmente e o "starter" pode dar a forra a grandalhona. Ainda na quinta-feira assistimos ao "starter" de serviço levar 10 minutos com o Itaxi e, enquanto não alinhou bem êste cavalo não deu a partida. E Itaxi estava em movimento e largou na frente. Não procuramos o mesmo para Janitza, mas pelo menos, vamos tentar para que ela largue junto. Então poderemos ir para os pagadores.

Estuário na repetição

Impressionante a primeira corrida do cavalo Estuário. Manuel Bezerra da Silva fêz tudo desde a partida, para não gnhar fácil e o que se viu, foi uma superioridade escandalosa do cavalo. Na reta não conseguiu o jóquei pernambucano prender mais o alazão e êste dominou de bôca aberta a situação. Hoje, vai enfrentar alguns animais de melhor categoria, mas as sobras mostradas na última não deixam a menor dúvida de que repetirá a vitória. E ao que tudo indica, sua pule não dobrará o capital. Todo mundo viu a primeira corrida. Na dupla é que está a dificuldade pois Edjelé, Quenal e Quick Brown são de fôrças quase parelhas.

Bôca do guichê

Excluindo Javara, são candidatas de «chance» igual no primeiro páreo as cinco restantes inscritas.

Rainha Bela melhorou e agora estão levando sérias esperanças.

Lieutenant é muito ligeiro e pode ganhar na partida.

Montelê volta de São Paulo, onde andou correndo com destaque. Rival.

Clumsy força turma, hoje, para poder correr na grama. Cuidado.

Sweetness preferia areia e nessa raia a melhor é Éfira.

Citizen voltou a agradar e agora tem a melhor «chance» no páreo.

Mosqueteiro é o melhor azar no quinto páreo de hoje. Vai com o líder.

Nagib tem problemas de partida, mas levam uma fé louca do nacional.

Lord Soberano não teve percurso feliz na última. Cuidado, hoje.

Ricardo foi para São Vicente, mas deixou garantida a montaria de Viñeda, com o mano O. Ricardo. Perigosa.

Estuário mostrou ser corredor e gostou do bridão. Inimigo certo.

Jylui Reos está apontando, entre as suas melhores montarias, a de Quenal, no oitavo páreo.

Edejé está bem, trabalhou agradando e larga na pedra um.

Álcio melhorou e a distância agrada. Portilho é garantia.

Querendo correr o que sabe, Resgate é novamente perigoso.

Denver corre para assustar com 42"2

Denver, cavalo inscrito na prova final das corridas de hoje na Gávea, corre melhorado e isso mostrou no seu apronto em 700 metros, cobrindo o curto percurso em 42 e duas linhas, o melhor final entre os que usaram a raia para as provas do fim-de-semana.

Izonzo, um dos fortes inimigos do pensionista de Ernâni de Freitas, desceu 600 metros em 38 e três, e Prefix, agora na direção de Júlio Reis, descontou 700 em 42 e três quintos, com esplêndida ação em tôda a distância, Iceberg, anotado também no último páreo, percorreu 700 metros em 45", apertado sòmente nos primeiros 100, terminando muito fácil.

Melhorou

Impacto, cavalo que trabalha bem e não tem confirmado, voltou a animar no apronto. Largou dos 600, com Portilho, veio descontando em ritmo vistoso e fácil, abriu na reta e chegou em 38" cravados. Union Street, favorito no segundo páreo, marcou 44 e três ao final de 700 metros, na direção de José Bezerra da Silva. Janitza, anotada na carreira inicial, fêz 37 e dois para a reta, e Álate completou suave a distância de 700 metros, em 47" justos.

Os melhores

Além das marcas já comentadas, podemos incluir entre os melhores para hoje, valendo os apronto realizados, Éfira, que abordou 600 metros em 37 e dois quintos, muito à vontade em todo o percurso; Citizen, que assinalou 37" firmes para os 600, Decani, com 44" na base do galope puro, e ainda Estuário. O pilotado de Bequinho, aprontou 800 metros e terminou assinalando 51 e três linhas. A disposição mostrada durante o exercício, valorizou sobremaneira a "chance" de Estuário, para correr o oitavo páreo de hoje.

AMANHÃ NA GÁVEA

1.° Páreo — As 13,30 horas — 1.500 metros — Cr$ 800.000 — (Areia)

	Kg
1—1 Arajuda, F. Pereira F.°	3 57
2—2 Espézia, J. Machado	1 57
3—3 Urtezia, D. F. Silva	5 57
4 Sabata, P. Alves	6 57
4—5 Oltênia, J. Souza	2 57
6 Eslovênia, J. Negrello	4 57

2.° Páreo — As 14,00 horas — 1.500 metros — Cr$ 1.200.000

	Kg
1—1 Gallantry, L. Carvalho	4 56
2—2 True Vamp, O. Cardoso	3 56
3 Diorling, P. Alves	5 56
3—4 Saga, J. Souza	2 56
5 Fração, J. Reis	7 56
4—6 Miss Kadina, A. Hodecker	6 56
7 Porteia, A. Santos	1 56

3.° Páreo — As 14,30 horas — 1.200 metros — Cr$ 1.500.000

	Kg
1—1 Acrobata, J. Souza	5 56
2—2 Hurra, J. Machado	3 56
3 Ever Sweet, A. Santos	4 56
3—4 Dapper, D. Netto	6 56
5 Cura Leutu, P. Fontoura	1 56
4—6 Octava, M. Silva	1 56
7 Ortiga, J. Portilho	2 56

4.° Páreo — As 15,00 horas — 1.400 metros — Cr$ 400.000

	Kg
1—1 Cobre, A. Santos	* 58
2 Rei Ricardo, J. Fagundes	3 54
2—3 Pacoca, A. Hodecker	* 56
4 Physalis, P. Alves	* 54
5 Cucui, L. Carlos	* 54
3—6 Euraçau, J. Machado	4 56
" Sport. Lite, A. M. Caminha	* 54
7 Gramado, F. Esteves	1 54
4—8 Isquion, J. Portilho	* 60
9 Ilfov, J. Reis	* 58
10 Lord Sabiá, C. A. Souza	2 54

5.° Páreo — As 15,35 horas — 2.400 metros — Cr$ 4.000.000 — (Clássico) — (Grande Prêmio "Marciano de Aguiar Moreira")

	Kg
1—1 La Française, F. Pereira F.°	4 58
2—2 H. Widow, J. Negrello	2 58
3—3 H. Vampa, J. Fagundes	58
" Farroupilha do Sul, J. Reis	1 61
4—4 Enid, J. Machado	1 58
" Ethel, J. Portilho	5 58

6.° Páreo — As 16,10 horas — 1.600 metros — Cr$ 1.200.000 — "DOUTORANDOS DE 1920"

1—1 Floco, F. Esteves	4 56
" Figo, A. Santos	5 56
2—2 Mechan, M. Silva	3 56
3 Kota-Yama, J. Portilho	6 56
3—4 Massari, J. Silva	1 56
5 Fenton, J. Machado	2 56
4—6 Messidor, J. Negrello	7 56
7 Mengo, J. Tinoco	* 56

7.° Páreo — As 16,45 horas — 1.500 metros — Cr$ 1.200.000 — ("Betting")

1—1 Spellbound, O. Cardoso	1 56
2 Forgotten, E. Furquim	2 56
3 Kopenick, J. Negrello	11 56
2—4 Di não correrá	6 56
" Thamyris, J. Tinoco	10 56
5 Carinho, A. Machado	9 56
3—6 Feitiço da Vila, A. Ramos	* 56
7 Guignard, J. Portilho	3 56
8 Samovar, P. Alves	4 56
4—9 Retrospect, J. Reis	8 56
10 Rei David, F. Pereira F.°	5 56
" Azulão, A. Santos	7 56

8.° Páreo — As 17,20 horas — 1.500 metros — Cr$ 400.000 — ("Betting") — (Areia)

1—1 Fusco, S. Silva	* 58
" Trichu, F. Menezes	2 60
2 Paranista, J. Baltica	* 60
2—3 Inhio Jari, F. Pereira F.°	* 60
4 Homei, A. Machado	* 58
5 Andrômaco, D. Moreno	6 58
6 Lord Nelson, não correrá	5 58
3—7 Crai, L. Corrêa	* 52
8 Canito, J. Fagundes	* 56
9 Lapin, L. Carlos	3 52
10 Poetrim, J. Fraga	1 58
4-11 Teti, P. Alves	* 60
12 Hawick, J. Machado	* 60
13 Segredo, A. Neri	4 58
14 Mancinelli, L. Carvalho	52

9.° Páreo — As 17,55 horas — 1.300 metros — Cr$ 600.000 — ("Betting") — (Areia) — (Variante)

1—1 Dédica, J. Reis	56
" Dinaflor, J. Machado	1 56
2—2 Dendria, A. Santos	1 58
3 Iaiá Honeca, D. F. Silva	2 58
3—4 Jaguarete, J. Portilho	* 56
5 Aranha Negra, não correrá	56
4—6 Oak Park, M. Andrade	* 56
7 Talisca, P. Alves	* 56
" Catuã, O. Cardoso	3 54

Aprontos

Êste espaço estava reservado aos aprontos, que a diretoria do Jóquei Clube Brasileiro resolveu suprimir, pois não interessa aos leitores, assim como à imprensa.

Acumuladas do Espião

Vencedor: Citizen — Decani — Estuário.

Duplas: 3.° 14 — 6.° 12 — 7.° 12.

Placê: Conta — Citizen — Decani — Querlon — Estuário.

Cabaret dos bandidos: Tio Sam.

Defendendo o da passagem: Ocar-Way.

Leguisamo de volta a Maronas

O famoso pilôto Irineo Leguisamo, que havia garantido não mais atuar no turfe uruguaio, onde sofrera apupos quando de sua última intervenção em Maronas, reconsiderou da decisão e será hoje uma das grandes atrações na tarde de corridas, quando da realização do Grande Prêmio "Jóquei Clube", na distância de 2.000 metros.

Leguisamo, que após alguma relutância aceitou o convite dos proprietários do potro Turismo, montará êsse animal na carreira já referida. A dotação da prova é de 150.000 pesos uruguaios, e Turismo, enfrentará entre outros Tio Viejo, animal que vem de 3 vitórias consecutivas e é o favorito. Estão também inscritos Beauport, Boer, êste na direção de J. Fajardo, Montignac, Paollucio, com Ever Perdomo, Riacho e Sanzio.

Nossos informes para hoje na Gávea

1.° PÁREO — AS 13,30 H — 1.200 M — Recorde 72"4/5 Cabine — Cr$ 800.000

ANIMAIS JOQUEIS	Kg	Tratador	Possibilidades	Performance	Dis.	P	T
1—1 Fine Champagne, A. Ramos	* 57	B. Ribeiro	bem perigosa	3.° Kilroy	1.4	AP	89"
2—2 Janitza, P. Alves	* 57	N. Pires	gostamos muito	4.° El ora	1.4	AU	89"1/5
3—3 Elacira, A. Machado	2 57	L. Tripodi	difícil	6.° Elora	1.4	AL	89"1/5
4 Javata, M. Silva	* 57	P. Morgado	correndo menos	Ult. Filípica	1.2	AL	77"
4—5 Alate, A. Santos	* 57	A. Morales	bem perigosa	3.° Filípica	1.2	AL	77"
6 Rainha Bela, J. Machado	3 57	J. L. Pedrosa	melhorou	3.° Elora	1.4	AL	89"1/5

Indicamos: Janitza — Adversário: Alate — Bom azar: Fine Champagne

2.° PÁREO — AS 14,00 H — 1.200 M — Recorde 72"4/5 Cabine — Cr$ 800.000

ANIMAIS JOQUEIS	Kg	Tratador	Possibilidades	Performance	Dis.	P	T
1—1 Union Street, M. Silva	* 57	A. P. Silva	volta bem	4.° Estójio	1.2	AP	82"2/5
2—2 Tio Sam, A. Ramos	5 57	J. L. Pedrosa	bom trabalho	3.° Venuziano	1.4	GM	84"4/5
3—3 Escaleno, J. Machado	* 57	E. Pereira	sem "chance"	1.° Lincolin	1.2	AP	75"4/5
4 Ivan, F. Esteves	* 57	W. Vieira	bem perigoso	1.° Ejmer	1.2	GL	79"1/5
4—5 Euro, J. Souza	* 57	S. D'Amore	não cremos	Ult. Rubencito	1.0	GL	57"3/5
6 Lieutenant, A. Santos	* 57	G. Morgado	estreante	1.° Ejmer	1.2	GL	68"1/5
" Lincolin, O. F. Silva	3 53	Idem	difícil	3.° Carapajúda	1.0	AU	59"3/5

Indicamos: Union Street — Adversário: Ivan — Bom azar: Tio Sam

3.° PÁREO — AS 14,30 H — 1.400 M — Recorde 82"2/5 Tzarina — Cr$ 400.000

ANIMAIS JOQUEIS	Kg	Tratador	Possibilidades	Performance	Dis.	P	T
1—1 Conta, A. Santos	1 58	L. Ferreira	bem no gramado	1.° Terwal	1.4	AU	89"1/5
2 Montelê, M. Andrade	3 58	W. G. Oliveira	volta bonita	9.° Signorina	1.3	AU	83"1/5
2—3 Terwal, L. Acuña	* 60	C. Morgado	bem perigosa	2.° Conta	1.4	AU	89"1/5
4 Kumi, A. Reis	* 56	A. Araújo	melhorou	6.° Reine	1.3	NL	83"
3—5 Fair Justice, A. Ramos	* 54	J. Carrapito	gostamos	3.° Reine	1.3	NL	83"
6 Zimase, J. Graça	2 56	R. Costa	não cremos	Ult. Conta	1.4	AU	89"1/5
4—7 Hedrinha, M. Silva	* 56	A. V. Neves	uma surprêsa	4.° Reine	1.3	NL	83"
8 Clumsy, O. F. Silva	4 52	A. Correia	se folgar...	5.° Conta	1.4	AU	89"1/5

Indicamos: Fair Justice — Adversário: Conta — Bom azar: Terwal

4.° PÁREO — AS 15,00 H — 1.400 M — Recorde 82"2/5 Tzarina — Cr$ 400.000

ANIMAIS JOQUEIS	Kg	Tratador	Possibilidades	Performance	Dis.	P	T
1—1 Éfira, J. Machado	1 52	E. Freitas	gostamos	14.° Rubencito	1.0	GL	57"3/5
2—2 Lutine, J. Seis	* 52	P. Morgado	volta bem	5.° R. France	1.6	AP	103"4/5
3—3 Joelle, F. Pereira F.°	* 52	G. Feijó	uma surprêsa	5.° Ethel	1.4	AP	88"
4 Chave, A. Santos	3 57	L. Ferreira	pode ganhar	3.° Sweetness	1.3	NL	81"3/5
4—5 Sweetness, P. Alves	* 59	F. Abreu	bem perigosa	3.° Ethel	1.4	AP	88"
6 Filípica, J. Tinoco	2 50	A. Morales	se folgar...	Ult. Ethel	1.4	AP	88"

Indicamos: Éfira — Adversário: Sweetness — Bom azar: Chave

5.° PÁREO — AS 15,00 H — 1.400 M — Recorde 84"4/5 Urge — Cr$ 600.000

ANIMAIS JOQUEIS	Kg	Tratador	Possibilidades	Performance	Dis.	P	T
1—1 Citizen, P. Alves	2 58	P. Abreu	bem montado	2.° Sinôco	1.2	AL	76"
2 Zareto, J. Fagundes	1 56	N. P. Gomes	falado	Estreante	Estreante		
2—3 Ourofan, L. Roberto	* 58	F. Cunha	vai leve	4.° Sinoco	1.2	AL	76"
4 Teverly, A. Ramos	* 56	J. Carrapito	na fila	9.° Angarú	1.6	NL	102"2/5
3—5 Mar Cruel, D. Moreira	* 58	W. Meireles	grande nome	1.° Tarik	1.3	NL	82"2/5
6 Coccinelle, A. Machado	3 58	A. Correia	progrediu algo	4.° Tulchan	2.2	AP	143"2/5
4—9 Fiel, O. Cardoso	* 54	A. Morales	vale colocação	3.° Tulchan	2.2	AP	143"2/5
8 Mosqueteiro, J. Portilho	* 56	W. Alves	se é agora	7.° Sinôco	1.2	AL	76"
9 Nagib, J. Baltica	* 52	C. Ribeiro	uma surprêsa	4.° L. Soberano	1.6	NL	104"4/5

Indicamos: Citizen — Adversário: Mar Cruel — Bom azar: Zareto

6.° PÁREO — AS 16,10 H — 1.400 M — Recorde 84"4/5 Urge — Cr$ 600.000

ANIMAIS JOQUEIS	Kg	Tratador	Possibilidades	Performance	Dis.	P	T
1—1 Querlon, P. Alves	* 58	G. Feijó	fôrça	2.° Tulchan	2.2	AP	143"2/5
2 Aventureiro, L. Corrêa	* 58	F. Pereira	difícil	5.° Flamante	1.5	AL	95"4/5
2—3 Pelichek, O. Cardoso	* 58	C. Gomez	perigoso	3.° Sinoco	1.2	AL	76"
4 Tarantus, O. F. Silva	* 56	P. Coutinho	sem "chance"	6.° Flamante	1.5	AL	95"4/5
3—5 Hemicicio, M. Andrade	* 58	E. Sousa	não corre	6.° Quantilo	1.6	NL	103"2/5
6 L. Soberano, J. Negrello	* 56	M. Fernandes	bem colocado	11.° Sinoco	1.2	AL	76"
4—7 Impacto, J. Portilho	* 58	W. G. Oliveira	melhorou	7.° Tulchan	2.2	AP	143"2/5
8 Psiu, A. Machado	* 56	R. Carrapito	difícil	9.° Flamante	1.5	AL	95"4/5

Indicamos: Querlon — Adversário: Pelichek — Bom azar: L. Soberano

7.° PÁREO — AS 16,45 H — 1.400 M — Recorde 84"4/5 Urge — Cr$ 600.000

ANIMAIS JOQUEIS	Kg	Tratador	Possibilidades	Performance	Dis.	P	T
1—1 Decani, J. Machado	4 58	J. L. Pedrosa	fôrça	2.° Pretend	1.4	GL	84"3/5
2 Decretal, A. Santos	3 58	M. Almeida	bom trabalho	4.° Damico	1.5	AL	97"4/5
2—3 Iara, J. Negrello	* 58	S. Câmara	volta firme	5.° Miss Turf	1.3	NP	83"1/5
4 Elaina, O. Cardoso	* 58	M. Araújo	difícil	7.° Tecali	1.4	AL	77"3/5
3—5 Viñeda, O. Ricardo	* 58	J. Coutinho	colocação	2.° Tecali	1.4	AL	77"3/5
6 Questura, O. F. Silva	* 58	P. N. Gomes	bem falada	7.° Tecali	1.4	AL	77"3/5
4—7 Oca Year, J. Fagundes	* 58	N. Ivarto	melhorou	1.° Damico	1.5	AL	97"4/5
8 Dona Margarida, D. Moreno	* 58	R. Costa	deve melhorar	10.° Tecali	1.4	AL	77"3/5
9 Halestina, J. Gil	* 58	O. Serra	tem falhado	8.° Tecali	1.4	AL	77"3/5

Indicamos: Decani — Adversário: Decretal — Bom azar: Iara

8.° PÁREO — AS 17,20 H — 1.500 M — Recorde 91"4/5 Tirafogo — Cr$ 800.000

ANIMAIS JOQUEIS	Kg	Tratador	Possibilidades	Performance	Dis.	P	T
1—1 Estuário, M. Silva	* 57	O. M. Fernandes	deve repetir	1.° Bi Golea	1.6	AL	103"
2 Engenho, J. Negrello	* 57	G. Ulloa	na fila	4.° Bi Golea	1.6	AL	103"
3 Q. Brown, J. Tinoco	* 57	J. C. Silva	não há	Ult. Bi Golea	1.6	AL	103"
2—4 Escalona, J. Reis	* 57	R. Silva	não há	7.° Bi Golea	1.6	AL	94"4/5
5 Evano, F. Menezes	* 57	E. Silva	gostamos	8.° Sinoco	1.6	AL	94"4/5
6 Rajan, A. Machado	* 57	A. Alves	sem "chance"	3.° Bi Golea	1.5	AL	90"2/5
3—7 Edjelé, J. Fagundes	* 57	J. Silva	difícil	5.° Zé C. d'Agua	1.5	AL	90"2/5
8 Estádio, L. Carvalho	* 57	Idem	em dupla	2.° Novamás	1.5	AL	90"2/5
9 Stand Pipe, P. Alves	* 57	A. Vieira	melhorou	8.° Novamás	1.5	AL	63"1/5
4-10 Chateco, H. Vasconcellos	* 57	P. Morgado	está falado	10.° Novamás	1.6	AL	63"1/5
" Louis V, A. Santos	* 57	A. Vieira	sem "chance"	9.° Bi Golea	1.6	AL	105"
11 Urbino, L. Roberto	* 57	P. Morgado	com apronto	7.° Escaleno	1.6	AL	102"2/5
" Uraj, J. Portilho	* 57	R. Costa	vai ganhar	7.° Escaleno	1.4	GM	88"

Indicamos: Estuário — Adversário: Edjelé — Bom azar: Quenal

9.° PÁREO — AS 17,55 H — 1.300 M — Recorde 78"2/5 Farinelli — Cr$ 600.000

ANIMAIS JOQUEIS	Kg	Tratador	Possibilidades	Performance	Dis.	P	T
1—1 Alcio, J. Portilho	* 58	M. Sales	sempre bem	3.° Angarú	1.5	AL	95"4/5
2 Docket, A. Santos	* 58	W. Alves	bom trabalho	1.° Tawny	1.5	AL	95"4/5
2—3 Izonzo, P. Alves	* 58	N. P. Gomes	uma barbada	2.° Tawny	1.5	AL	95"4/5
4 Arazanga, A. Santos	* 58	G. Feijó	difícil	7.° Tawny	1.5	AL	95"4/5
3—5 Decil, A. Machado	* 58	J. L. Pedrosa	bem perigoso	8.° Tawny	1.5	AL	95"4/5
6 Iceberg, J. Negrello	* 58	A. Vieira	sem "chance"	14.° Angarú	1.5	AL	95"4/5
7 Resgate, D. Moreno	* 58	P. Morgado	pode placê	4.° Angarú	1.5	AL	95"4/5
4—8 Denver, J. Reis	* 58	E. Freitas	gostamos	2.° St. Germain	1.8	AU	115"
9 Prefix, J. Tinoco	* 58	J. Reis	grande dia	1.° Angarú	1.5	AL	95"4/5
10 Ocar-Way, O. Cardoso	* 58	P. A. Silva	pode ganhar	1.° Junisco	1.6	NL	84"

Indicamos: Denver — Adversário: Decil — Bom azar: Ocar Way

Garrincha, 'Alegria do Povo' jogará amanhã contra o Vasco

Daniel Pinto comandou na manhã de ontem o aponto dos botafoguenses que não contou com a participação do lateral esquerdo Rildo, que é o sério problema alvi-negro para a partida final da Taça Guanabara. Garrincha treinou durante os 25 minutos de prática, demonstrando estar totalmente refeito da contusão, garantindo sua escalação para o jôgo contra o Vasco. O ponteiro ao final do treino, queixou-se com o Médico Lídio Toledo, de uma "bolha" em seu calcanhar esquerdo, causada pelo tênis que estava um pouco apertado.

A prática agradou ao técnico Daniel Pinto, uma vez que a linha atacante alvi-negra, voltou a mostrar todo seu poderio e o entrosamento, apesar de o apronto terminar empatado por 1 a 1. Os gols foram assinalados por Gérson para os titulares, chutando uma bola de fora da área, enquanto que Humberto marcava para o quadro reserva. Antes do coletivo, os jogadores fizeram individual, sob o comando do Professor Admildo Chirol, sendo o único ausente o zagueiro Rildo.

Problema

O lateral esquerdo Rildo é o grande problema do time botafoguense para a partida de amanhã, contra o Vasco, valendo pela disputa do título da Taça Guanabara, pois ainda sente o joelho direito, proveniente de forte torção que sofreu no último jôgo. O zagueiro vem sendo submetido a rigoroso tratamento, pela manhã e à tarde e poucas melhoras vem apresentando, daí ter o treinador Daniel Pinto colocado o reserva Dimas de sobreaviso. Ontem, pela manhã Rildo fêz treinamento individual especial com Admildo Chirol, para ficar com o pêso ideal, uma vez que durante tôda a semana não havia sido submetido a qualquer treinamento.

Após o individual, o Dr. Lídio Toledo examinou o zagueiro dizendo que sòmente dará a palavra final sôbre sua participação de Rildo amanhã pela manhã, pois o craque poderá estar sentindo-se melhor. Joel treinou e nada sentiu em sua contusão, tendo feito após o ensaio tratamento de forno, mas tem sua escalação garantida para o jôgo de amanhã. Garrincha também fêz tratamento de hidromassagem, tendo feito massagens especiais para os músculos da coxa direita.

Recreação

Na noite de ontem (9 horas), os jogadores foram para concentração e, na manhã de hoje, estarão fazendo treino recreativo em G. Severiano. Rildo deverá fazer um teste, pois o técnico Daniel Pinto quer ver as condições do jogador. À tarde, os jogadores comparecerão ao casamento do zagueiro Mura, na Igreja Imaculada Conceição, sendo padrinho o zagueiro esquerdo Rildo.

Jôgo difícil

O atacante Jairzinho, que vem atravessando excelente forma e que domingo passado contra o Fluminense assinalou um gol de placa, disse a DC que a partida será difícil tanto para Botafogo como para Vasco. "Prova de que nosso quadro está bem é que estamos invictos, o ambiente entre nós é bom sem perturbação, e esta tranqüilidade é que nos interessa, pois neste clima poderemos realizar um bom jôgo e conquistar o título de campeões. Esta é a segunda vez que participo de um jôgo decisivo, sendo o primeiro o Torneio Rio-São Paulo contra o Santos, de que ainda falta um jôgo, e o 2º amanhã, contra o Vasco. Quanto à defensiva do Vasco", diz Jairzinho, "não creio que apele para a violência, pois, se assim proceder, o juiz saberá usar de autoridade dentro do gramado.

O Vasco

Zezé Moreira gostou tanto do primeiro tempo do treino dos titulares, ontem pela manhã, que chegou a pensar em acabar o apronto ali mesmo, mas como precisava testar a defesa sem Lorico que ainda preocupa, dirigiu mais 33 minutos, com Oldair ao lado de Maranhão e Jorge Andrade na lateral esquerda, sem quebrar muito a produção dos titulares.

Apesar de satisfeito com a produção dos titulares, principalmente, dos defensores, Zezé gritou o tempo todo, mais com Luisinho e Mário que com Célio e Zèzinho, e fêz a equipe conduzir a bola pelo meio de campo, isolando um pouco os extremas, e lançando Lorico em profundidade nos lançamentos da defesa. No primeiro tempo, contra os reservas, os titulares venceram de 3 x 0, empatando depois com os aspirantes, por 0x0, mas já chegando ordens para se pouparem.

Estão escalando o Vasco

No vestiário, após tomar conhecimento do que diziam alguns jornais, Zezé brincou com Ari dizendo, que "já estão até querendo escalar o Vasco, e já escolheram você, Ari, para ser o nôvo *João* do Mané. Parece que não gostaram do Oldair como *João* e vão escalar o rapaz no meio campo".

A exemplo do que aconteceu com Luisinho, também a contusão de Lorico não tinha a gravidade anunciada, e o meia já treinou ontem, tendo esclarecido o médico que o jogador deixara o treino de anteontem com um pé descalço, por estar sentindo dores em um calo, e não com o tornozêlo torcido, como pensaram alguns.

Como treinaram

Com os titulares vestindo camisas verdes, e formados por Levs; Joel, Brito, Fontana e Oldair; Maranhão e Lorico; Luisinho, Célio, Mário e Zèzinho, e os reservas com camisas amarelas, formados com Gainete; Ari, Caxias, Ananias e Jorge Andrade; Zé Carlos e Bonin; Laurindo, Saul, Bené e Nivaldo, começou o treino com os titulares chegando fácil aos 3x0 gols marcados por Célio (2) e Lorico êste cabeceando um córner batido por Luisinho.

No segundo tempo, com Gainete no gol, Jorge Andrade na lateral esquerda, e Oldair ao lado de Maranhão, saindo Lorico, os titulares empataram de 0x0 com os aspirantes, êstes vestindo camisas brancas, iguais às do Santos, e formados com Pedro Paulo; Hipólito Sérgio, Tinoco e Silas; Íris e Bonin; Laurindo, Acelino, Saul e Enir.

Após o treino, Zezé Moreira deu uma lição de higiene no diretor Célio de Almeida, ao recusar uma toalha usada que êste lhe dera. O dirigente achou que a toalha estava boa porque estava sêca e Zezé respondeu: — "Ela pode estar muito boa, mas não sei se é limpa e não vou usá-la". O diretor ainda tentou explicar que a toalha não fôra usada por Paulinho, o único que tomara banho antes de Zezé, mas sem demover o técnico de seus princípios higiênicos.

Hoje o Vasco fará seu último treino para o clássico, quando Zezé confirmará a equipe que enfrentará o Botafogo que, em princípio, como declarou Zezé, não deverá sofrer alterações, apesar das modificações feitas durante o treino de ontem.

RONDA dos FATOS

1 Conversamos com o presidente Antônio do Passo da Federação Carioca de Futebol. Assunto, como não poderia deixar de ser, Armando Marques.

2 Queríamos saber o que vai acontecer com o juiz número 1, já que êle destratou o presidente da Federação e ao Professor Paulo Ferreira do Colégio de Árbitros.

3 Passo foi muito claro. Respondeu ao juiz na mesma moeda, mandando que êle se colocasse em sua posição. Quanto a qualquer punição, não se sabe pois é assunto do Departamento de Árbitros. Se realmente Armando fôr punido, ninguém saberá. Qualquer medida administrativa é sigilosa.

4 Não tenho nada com isso mas acho que Armando a esta altura já está punido. Outra coisa. Passo não abrirá mão do contrato que foi feito com o juiz, assinado até o dia 20 de dezembro de 1965.

5 E por falar em juiz. Viemos, ontem, de Niterói, com Amilcar Ferreira. Um dos melhores juízes cariocas. Tem um problema. Não acomoda nem bajula dirigentes, daí raramente ser escalado. Mas se o Departamento de Árbitros tivesse "peito», escalaria assiduamente o Amilcar. Tem coragem inclusive para enfrentar certos "cartolas».

6 Outra conversa. Com o Lincoln Nunes, supervisor do América. «Gaspar não chegou anteontem, como foi anunciado. Chegou, sim, mas ontem, às 9,50 horas pela Cruzeiro do Sul, vôo 404, vindo de Pôrto Alegre.

7 Não foi comprado. Veio para ficar até dezembro, e o América pagará Cr$ 5 milhões pelo empréstimo. Caso venha a aprovar, no final do ano, será contratado ao Corintians. Seu passe está fixado em Cr$ 40 milhões.

8 O jôgo domingo, tem horário diferente, sendo iniciado às 16 horas. A preliminar vai começar às 14 horas, mas sòmente esta última rodada. Depois volta tudo ao normal. res e 15,15 para as partidas res e 15.15 para as partidas principais

9 Um adepto do basquete, telefonando para informar que nossa página está dando noticiário do Sul-Americano como ninguém.

10 Discussões violentas sôbre futebol na charutaria do Sidnei, lá no Guanabara, em frente à Frota Carioca. Apostas para a final, Vasco e Botafogo. Talvez o melhor ponto para falar sôbre futebol atualmente. E muita gente indo. Eu também.

11 Gente do esporte dirigentes, jornalistas presentes ao coquetel da «TAP». O presidente das "Linhas Aéreas Peruanas» fazendo convites a muitos jornalistas para futuros passeios. Quase que toma conta da festa. A moçada ficou logo agitada.

12 Falam muito no nôvo estádio do Palmeiras. Quase pronto e com capacidade para 120 mil espectadores. Depois do Morumbi o de Parque Antártica. E no Rio? Fica todo mundo prêso ao Maracanã e depois os dirigentes batem a mão na cabeça.

13 O presidente Manuel Joaquim Lopes bastante irritado com o noticiário, que afirma que êle iria apostar Cr$ 1 milhão com os jogadores do Botafogo, na vitória do seu clube. E foi taxativo:

14 O jornalista que escreveu tal nota não merece sequer o respeito de seus colegas. Nota inverídica, mal-intencionada e sem nenhum fundamento.

15 Julgam que iria eu descer da minha condição de presidente de um clube extraordinário para fazer apostinhas com jogadores? Devem estar loucos».

☆ Geraldo Serrano

Boxe: italiano defenderá título mundial

BANGKOK, Tailândia — Reuters-DC) — O promotor tailandês Thien Boon Indarabutr ofereceu ao pugilista italiano Salvatore Burruni, a soma de 55 mil dólares para defender seu título de campeão mundial dos môscas nesta capital contra o campeão tailandês Puntip Kaewsuriya.

Indarabutr declarou ter apresentado a oferta através de uma mensagem endereçada ao "manager" de Burruni, Umberto Branchini, que se encontra em Bagnkok com outro boxeador Fortunato Manca. Branchini prometeu responder à nota de Thiem na segunda-feira. A luta, caso venha a ser realizada, será travada entre 25 de novembro e 11 de fevereiro.

Modificações no Fluminense

Tim fêz uma série de experiências no treinamento coletivo de ontem nas Laranjeiras que nada está resolvido ainda quanto ao time que vai estrear contra o Bonsucesso, no certame carioca.

A nota mais surpreendente foi o técnico. ter deslocado, depois de algum tempo, Altair para volante, mostrando o "magro" mais uma facêta, do seu enorme futebol. Samarone e Elizeu, jogadores que Tim deseja ter na primeira partida do certame, não participaram do treinamento

Treino esquisito

Depois de 70 minutos, o placar acusou o empate de 4 a 4, marcando Evaldo (2) Joaquim e Oberdan para os titulares, cabendo a Lula (2) Zé Maria e Décio os tentos dos aspirantes. O quadro principal formou com Edson, Ismael (Nogueira), Valdez. Altair (Denílson) e Bauer; Oberdan e Denílson (Altair); Amoroso, Eraldo, Joaquizinho e Gílson Nunes.

Para hoje está marcado um individual ficando os atletas com o domingo livre mas reiniciando atividades na segunda-feira. Tim, ainda não sabe o quadro que atuará no Torneio Início, tudo levando a crer que seja um time misto. Os jogadores Zé Maria, Nogueira e Décio continuam em experiência, com Tim preferindo dar uma opinião mais tarde.

Prossegue maratona paulista

SÃO PAULO — Com a realização de seis jogos, prosseguirá hoje o Campeonato Paulista da Divisão Especial. O Santos, líder invicto do certame, viajará a Ribeirão Prêto, onde dará combate ao Botafogo local O Palmeiras estará inaugurando o Estádio Municipal de Piracicaba, enfrentando o XV de Novembro. O Corintians que está ao lado do Palmeiras na segunda colocação estará recebendo a visita do Guarani, em Parque São Jorge. O São Paulo realizará o "clássico" da rodada enfrentando a Portuguêsa de Desportos. Os demais jogos da rodada são: Em Bauru: Noroeste x América F.C.; em Presidente Prudente: Prudentina x Juventus.

Lusa deu "surra" ontem no América

Portuguêsa e América, treinaram ontem no campo da lusa carioca na Ilha do Governador, durante 50 minutos. Neste tempo, o quadro da lusa, evidenciando grandes progressos nas mãos de Denoni, fêz 3 a 1 gols marcados por Mauro (2) e Jedi: , cabendo a Zèzinho o único tento rubro. Depois, entraram vários aspirantes, ficou um "misto de come e dorme" e o placar e tempo não foi anotado.

Um vai bem

A lusa carioca demonstrou, ao vencer a prática com alguma facilidade que sua equipe está bem para o certame e poderá fazer grandes estragos. Quanto ao América, voltou a decepcionar embora Lorenzi tenha usado os seus atletas. Os dois times formaram com as seguintes constituições: América com Ari, Jorge, Alemão (Sergio) Leônidas e Casemiro (Wilson Santos); Amorim e Miro; Garrinchinha, Zèzinho, China e Zuíno (Ramon). A Portuguêsa com Vagner, Bruno (Djalma), Luisão, Reginaldo e Tião; Tito (Chiquinho) e Mário Breves, Inaldo, Jedir, Mauro (Santos) e Zé Carlos (Edinho).

A única baixa da partida aconteceu pelo lado da Portuguêsa, uma vez que o meio campo Tito, sofreu distensão da virilha, deixando o Departamento Médico do clube bastante preocupado. Como a lusa só estréia no certame dia 15, diante do Botafogo, partida que estava marcada para o dia 12, foi antecipada para o dia 9 e que ficou mesmo para o dia 15.

Olimpíada de Inverno em 72 será no Japão

TÓQUIO (Reuters-DC) — O O Gabinete japonês aprovou a indicação da cidade de Sapporo, capital da ilha japonêsa de Hokkaido, ao norte do país, como candidata aos Jogos Olímpicos de Inverno de 1972, segundo anunciou ontem, um porta-voz do gabinete do Primeiro-Ministro.

O Japão apresentará oficialmente a candidatura durante a reunião do Comitê Olímpico Internacional, a ser realizada em Madri, em outubro próximo.

Calgary, Canadá e Lahti, na Finlândia estão entre as cidades que competirão juntamente com Sapporo como anfitriã das Olimpíadas de Inverno de 1972.

Maria Ester vence a 1.ª em F. Hills

FOREST HILLS (Reuters-DC) — Vencendo a Anne Bedard, do Canadá, por 6x2 e 6x0, Maria Ester Bueno, do Brasil, iniciou ontem, sua maratona para a conquista do tricampeonato de tênis dos Estados Unidos. A jovem tenista brasileira precisou apenas de 30 minutos, perdendo sòmente um serviço.

JOSEOLI TRAZ "BOLA DE MEIA" DO CEARÁ: BOTAFOGO X VASCO

Na edição de amanhã, a página de esportes do DC apresentará uma colaboração de um dos mais conceituados jornalistas esportivos do Norte do Brasil: Joseoli Moreira Cearense de nascimento, Joseoli é humorista esportivo. Escreve em "O Nordeste" na sua Fortaleza. Veio assistir ao Vasco x Botafogo e, colaborando com o DC, Joseoli preparou uma coluna do famoso "Bola de Meia", que êle diz "ser uma matriz e com várias filiais". Haverá desenhos, caricaturas de Hélio Magalhães, também daquele jornal cearense. Será uma homenagem aos leitores dêste órgão.

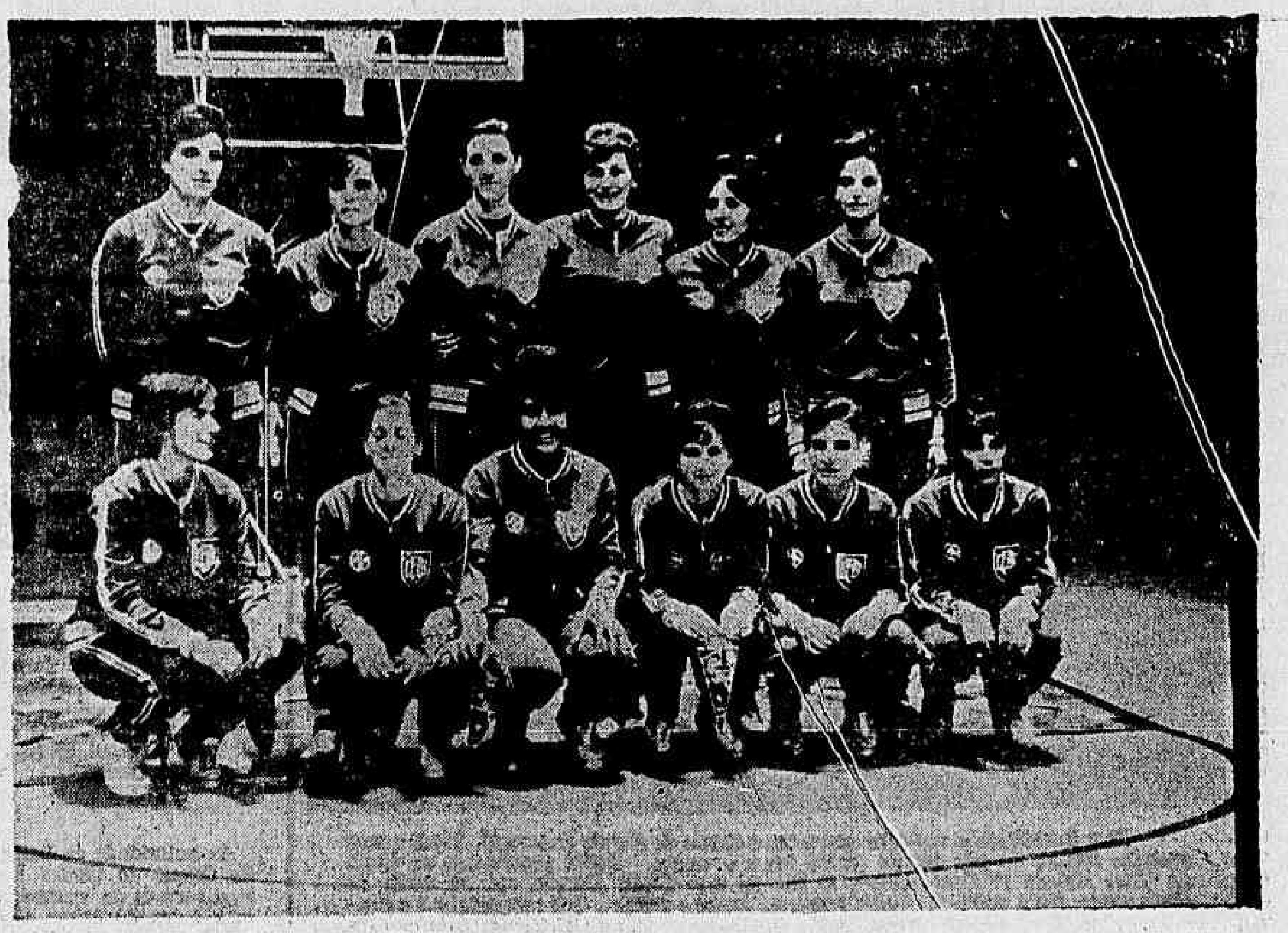

BRASIL — Que jogou, ontem contra as argentinas

BRASILEIRAS (FÁCIL) E PARAGUAIAS VENCERAM

O Brasil derrotou, ontem à noite, a Argentina por 66 a 45, no Maracanãzinho. Na preliminar, o Paraguai venceu, à duras penas, o Perú, por 49 a 45. A renda, foi de Cr$ 1.111.500, bastante superior à rodada de abertura do X Campeonato Sul-americano Feminino de Basquete.

O Brasil utilizou as jogadoras Delci (2 pontos), Heleninha (7), Maria Helena (15), Marlene (19), Angelina (7), Nilza (4), Laís (2), Norminha (8), Marli (2), Neuci, Luiginha e Nadir. A Argentina Elena (3), Gilder (4), Susana (18), Ana (2), Alicia (4), Nilda (9), Amalia (2), Celia (4).

Pouco melhor

A equipe brasileira, que via na Argentina sua pior adversária, derrotou-a com um pouco mais de facilidades que o Equador, mais frágil à noite passada. De início, o placar do final da primeira etapa, o Brasil vencia por 48 x 19, com uma diferença de 29 pontos. Os juízes Hugo Gastitua e Jorge Ramón, estiveram com ótimas atuações Na segunda etapa, a equipe brasileira caiu muito de produção.

Preliminar

O Paraguai, que derrotou o Peru, utilizou Ada (1 ponto) Elisabeth (2) Betzabeth (4), Consuelo Rosa (13), Irene (8), Rina (2), Magda (8), Raquel, Zoila, Betzabeth, Davila e Marta (7 pontos), e o Peru, Nora, Maria (6), Miriam (2), Jovina (23), Francisca, Lúcia (10), Luiza (3), Benigna, Trifina (2), Eliodora, Herminia e Nancy.

A representação do Paraguai estêve, na primeira etapa, bem melhor que o Peru. Mas as môças peruanas provocaram um revés na tabela, chegando mesmo a ficar com o placar avantajado. Nos últimos minutos as paraguaias conseguiram ficar com mais quatro pontos, contagem que terminou o jôgo.

Hoje

Hoje à noite, jogarão Argentina e Peru, na preliminar de Chile x Equador.

Jogadora Irene, do Perú, que ontem jogou contra o Paraguai

A estréia do Brasil

1 *Há, positivamente, um grande mérito no trabalho de Ari Vidal na direção do selecionado brasileiro: a equipe joga no mesmo diapasão mesmo sofrendo as mais variadas alterações. Em nenhum momento, no jôgo de estréia com o Equador, o quadro da CBB caiu de produção quando foram realizadas modificações. Se não impressionou melhor a produção do quadro verde-amarelo foi porque fatôres inesperados surgiram pela frente. Apresentemos duas razões: 1º a rudeza das equatorianas, violentas sobretudo na defesa de sua cesta, visando, naturalmente, uma derrota arrasadora; 2º a imensidão da quadra do Maracanãzinho que faz jogadores perderem-se na sua grandeza. A cesta, por exemplo, perde no seu vasto isolamento parte da sua visibilidade, tornando-se pequena. Sòmente muito treino dará aos jogadores (as queixas são de tôdas as equipes que ali atuam) a visão perfeita da situação da tabela aro e cesta.*

2 *Note-se que o quadro do Brasil jogou com o Equador sabendo perfeitamente da fragilidade técnica do adversário. Desconhecia, porém a sua fôrça física. E não sabia, principalmente que as equatorianas não lutavam pela vitória mas se estouravam para evitar os cem pontos. O Brasil visa o título e tem pela frente adversários de maior categoria técnica para enfrentar. Ontem, após vinte e quatro horas do jôgo com o Equador lutou com a Argentina Não poderia aceitar o jôgo violento das equatorianas sob pena de esgotamento e de perder o fôlego até o final do campeonato. Repetimos: o Brasil jogou pelo título acautelou-se para o futuro O Equador jogou furiosamente para evitar a barreira dos cem pontos Como conseguiu o objetivo festejou a grande façanha com efusivos abraços entre jogadoras e técnico embora perdessem por uma diferença de 31 pontos (64x33).*

3 *Houve deficiências no quadro brasileiro que deverão ser imediatamente corrigidas Cabe ao técnico Ari Vidal consertar o que está errado solicitando, inclusive as suas jogadoras que se esmerem mais nos lances-livres ajam com maior desembaraço nos rebotes ofensivos e sobretudo, não errem tanto os arremessos de meia distância.*

★ Carlos Lima

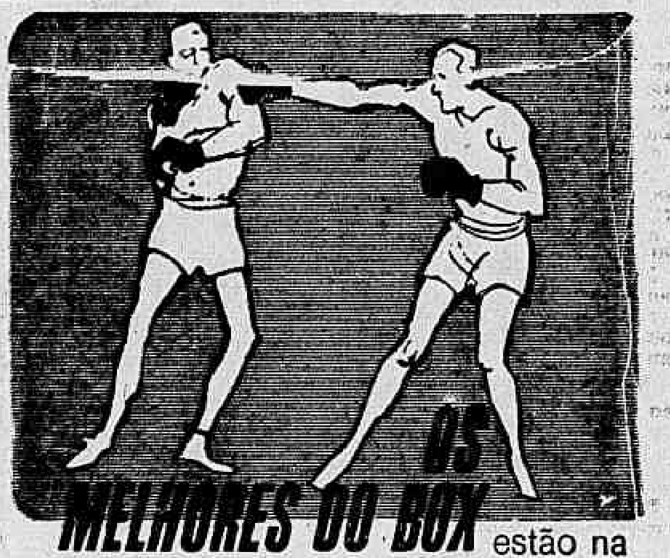

OS MELHORES DO BOX estão na EXCELSIOR

HOJE ÀS 22,00 H

1ª LUTA — LEVES — 3 assaltos
FRANCISCO MOURA BEZERRA (carioca) x LEONIDAS FONSECA (carioca)

2ª LUTA — GALOS — 5 assaltos
ADEMIR BRUM (carioca) x LUIS ROCHA (paulista)

3ª LUTA — MEIO-MÉDIOS — 5 assaltos
ANTONIO ANGELO (brasileiro) x LUIS ANDRADA (argentino)

4ª LUTA — MÉDIOS — 8 assaltos
FELIPE CAMBEIRO (brasileiro) x ESTEBAN OSUÑA (argentino)

DIREÇÃO GERAL RENATO PACOTE
Rua Visconde de Pirajá, 595
Reservas pelo telefone: 47-0406
Ingressos: Cr$ 1,000 e 1,500

Uma gôta de vacina protegerá seu filho contra a paralisia infantil Procure o Pôsto da Secretaria de Saúde mais próximo

"Repórter Continental" noticia em imagem e voz, diàriamente no Canal 9, às 19,30h, agora com a colaboração do nôvo DC

Diario Carioca

Rio de Janeiro, sábado, 4 de setembro de 1965

Mulatas do IV "assaltam" o DC

Elas invadiram a redação como um a chuva de flor de maracujá. Vinte e uma mulatas lindas, de que damos (foto) um a amostra. Tôdas candidatas ao titulo de "Miss Mulata IV Centenário". O Rio já tem Sônia Novelli, rainha loura de olhos azuis. Terá agora a rainha morena, cravo e canela. Que representará o Brasil no concurso para a "Miss Bronze In ternacional", na Califórnia Êste ano será apenas na Guanabara, em homenagem ao IV Centenário. De 66 em diante, todos os Estados concorrerão. Já 128 candida tas se inscreveram. A primeira colocada terá passagem de avião para Portugal e Estados Unidos, com acompanhante.

Praia escondia uísque

A foto é do Detetive Nélson Duarte e seus auxiliares Sanchez, Plaiton e Auro, examinando as 19 caixas de uísque apreendidas ontem na Praia das Rosas, na Ilha do Governador. Os contrabandistas conseguiram fugir na mesma lancha em que trouxeram ilegalmente a mercadoria.

Festa de bôtos em Copacabana

Houve festa de peixe ontem em Copacabana. Cardumes de bôtos saltando sôbre as ondas, em ritmo marcial. Os banhistas ficaram apavorados pensando que eram tubarões. O inspetor Sebastião de Sousa, do Corpo Marítimo de Salvamento, desmentiu logo: "Podem ficar tranqüilos. São bôtos brincalhões que vêm comer tainhas tôdas as manhãs de mar calmo". Informou que esta história de tubarão na barra é pura fantasia. Êles preferem as águas profundas e límpidas. Nunca são vistos a menos de 10 milhas da costa. O mêdo foi grande. Brôtos correram e nenhum banhista se atreveu a cair nágua. Tal foi a beleza do espetáculo, que os carros estacionados à beira da Avenida Atlântica engarrafaram o trânsito.

Fleur Cowles, "colequinha" e pintora

Fleur Cowles (de lenço na cabeça, na foto) passou ontem pelo Rio com destino a São Paulo. Jornalista, escritora, a gora pintôra, foi levar seus quadros para a VIII Bienal. Dez foram aceitos pela co missão de seleção. Seu estilo está entre o realismo e a fantasmagoria. Cowles es têve diversas vêzes no Brasil, quando trabalhava para a revista "Look". Depois, c asou com um inglês e foi morar em Londres. Em 1953, estêve aqui com Eisenho wer e foi condecorada pelo Govêrno brasileiro. Ficará, desta vez, três dias na ca pital paulista e duas semanas no Rio "para rever os amigos". Diz que está es crevendo um livro baseado em conversas e entrevistas com personalidades interna cionais.

Garôtas do S. Cristóvão

Estas cinco môças são algumas das con correntes ao titulo de Rainha do São Cristovão Imperial clube que vem de ele ger Emilia da Silva como sua representante no concurso Rainha da Primavera dos Clubes Cariocas, realização de Silvio Mendonça em combinação com o nôvo DC. Amanhã, na TV-Continental, em Quando os Clubes se Divertem novas can didatas serão apresentadas a partir das 18,45. O primeiro prêmio, como já informamos, é um Gordini

Bombeiro matou espôsa incendiado pelo ciúme

Seis tiros de revólver, calibre 38, puseram fim, ontem, a um triângulo amoroso entre Cecília Gonçalves Corajolas, a vítima, espôsa do soldado do Corpo de Bombeiros da Guanabara, George Evaldo da Silva Carajolas, o criminoso, e um "terceiro homem", ainda não identificado. O crime ocorreu na residência do casal, na Rua São Pedro, 682, em Duque de Caxias.

O funcionário do Ministério da Justiça Heylen de Oliveira Lima, residente próximo à casa da vítima, quase assistiu ao crime, pois passava pelo local na hora dos disparos e ainda pôde ver George fugindo de arma em punho. Mortalmente ferida, Cecília ainda foi levada para o hospital, onde morreu.

Antecedentes

As autoridads da Delegacia de Duque de Caxias souberam através de vizinhos que, dias antes do crime, George desconfiara da fidelidade da espôsa. Por isso, afirmou-lhe na quinta-feira, que iria ao Rio. Todavia, não o fêz e ficou a espreitar a mulher. Esta, sem saber, foi ao encontro do "terceiro homem", com quem se dirigiu para um hotel da cidade.

Naquele mesmo dia George resolveu interrogar a mulher e, durante tôda a madrugada brigaram, segundo atestam seus vizinhos para, de manhã cedinho, praticar o crime. A Polícia, que ocorreu à casa, encontrou um "pau-de-arara" montado, sendo admitido que a mulher, antes de ser abatida, tenha sofrido castigo físico, para confessar sua traição, o que motivou o crime.

A ARMA — George — é Heilen quem conta — após os disparos abandonou a casa como um louco, de arma em punho, intimidando aos que tentavam prendê-lo. Correu pela Rua Primeiro de Janeiro e, no terreno baldio em frente ao número 600 daquela via, atirou o revólver com que, momentos antes matara a espôsa.

Apuraram ainda as autoridades que vítima e criminoso são nascidos e criados em Duque de Caxias, onde casaram-se. Ontem mesmo o Delegado José Silva enviou ofício ao Coronel Abel Fernandes, Comandante do Corpo de Bombeiros, pedindo informações sôbre a lotação do criminoso, visando, com isso a sua captura.

Cecília Gonçalves Carajolas, assassinada com seis tiros pelo espôso

Bangalô na ilha era Quartel dos ladrões

Um singelo bangalô de uma ruazinha familiar, em Governador (Bárbara de Castilho, 87 — fundos), era nada mais nada menos que o quartel-general de uma quadrilha de ladrões de carros, possìvelmente ligada ao internacional Miguelito, foragido da Penitenciária de Santos e que tem casa e amigos naquela Ilha.

O cérebro da "gang" era um ex-mecânico da "Volkswagen", Luís Augusto de Andrade Santos, que já se encontra detido, após diligência do Detetive Nélson Duarte da Silva, da 37a. DD.

Carros & carros

O policial acredita que Luís tenha revendido muitos carros para terceiros, graças ao auxílio de outros elementos do bando que agiria de comum acôrdo com Miguelito. No Q.G. de Luís, o detetive Nélson apreendeu um "Volkswagen", com chapa de Magé, RJ — 9-55-77. Luís estava procedendo a uma operação de troca de um motor do ano de 65 para uma carroçaria de 63. Dessa maneira, jamais tais carros furtados seriam identificados.

"Volks" do coronel

Outro carro que estava em poder de Luís pertencia ao Tenente-Coronel Natalino Polegati, residente na Rua Marquês de Abrantes, 171 ap. 402. Tem a chapa GB— 14-67-27 e fôra roubado há dois meses.

Luís Augusto (foto), tinha seu QG na Ilha do Governador e seria o cérebro da "gang" de ladrões de carros

Cariocas contra a liga do sexo livre

As cariocas não gostaram da "Liga para a Liberdade Sexual", lançada nos Estados Unidos (São Francisco, Califórnia), com o "slogan: "Ninguem deve ter vergonha do próprio corpo".

Lá, o grupo fundador foi mal recebido pelo público. O único representante do sexo masculino, amedrontado, correu e vestiu um calção de banho, confirmando a tese de que a mulher, às vêzes, é mais corajosa do que o homem.

Tôdas contra

A artista de rádio e Tv, Ema D'Ávila é contra: "Considero — disse — uma verdadeira pouca vergonha esta Liga. Acho ridículas estas exibições de sexo com o único fito de publicidade. O pudor é sagrado e um caso dêsses poderia até criar um conflito".

Dalva Peres, funcionária e mulher bonita, declarou: "Concordo com o biquíni, que é uma moda em que exibe sua plástica em tôda a plenitude, mas andar despida em qualquer lugar é ridículo e faria os homens perderem o interêsse por nós".

Sulamita Mendonça, funcionária estadual, gosta de nadar com biquíni, mas discorda da inteira liberdade sexual, porque "sexo só na intimidade".

A Professôra Maria Jovita diz que a falta de coragem do homem que participava do grupo é "a maior prova de que ainda é cedo para esta evolução, pois a liberdade sexual só pode existir na intimidade, nunca em exibições ridículas".

Ônibus sabotam guerra aos loucos do volante

Com postos de fiscalização camuflados para só se revelarem na hora da "blitz", prosseguiu ontem a guerra do trânsito. O mesmo número de policiais mobilizados na véspera tomou parte na "operação". A Praia do Flamengo foi o centro do *raid*, com um pôsto em frente à Rua Silveira Martins. Outros se localizaram na Avenida Presidente Vargas, no Atêrro da Glória e em Copacabana. A nota mais importante foi a reação dos ônibus, que fizeram a "operação-tartaruga" para sabotar a guerra do Coronel Fontenele.

"Flashes"

O processo de fiscalização permaneceu o mesmo do primeiro dia: verificada a infração, dois motociclistas saíam atrás do veículo para efetuar a prisão do motorista. O carro transgressor seguia, imediatamente, para o depósito, enquanto o condutor era autuado em flagrante. O aspecto internacional da guerra foi a apreensão do automóvel do Embaixador da Turquia, o auto de chapa CD-813, por excesso de velocidade nas pistas do Atêrro. O motorista, Sr. Savlet Aktug, depois de alegar missão urgente de sua Embaixada, foi liberado, mas teve a sua carteira apreendida pelo Sr. Raul Castro, responsável pelo "comando" do setor Também o chapa branca 9 66-42 não conseguiu passar, correndo, pelos fiscais. Pertence à Subdiretoria de Engenharia Naval.

Italianos antecedem Saragat

Estão chegando os italianos para a visita do Presidente Saragat ao Brasil. Desembarcou ontem no Galeão o maestro Oliviero de Fabritus (foto), que vai abrir a temporada lírica italiana no Teatro Municipal, no dia 11, com uma apresentação especial em homenagem aos Presidentes da Itália e do Brasil. Entre outras óperas, será levado, durante êste mês, o "Barbeiro de Sevilha", tal como em Roma, com todos os seus artistas, direção cênica, montagem, numa versão moderníssima da obra prima de Rossini.

Chegaram, também ontem, os cineastas Morabito, Giandineto, Corbo e Trienfera, que rodarão 2.500 metros de filme para um "video-tape" de duas horas sôbre a visita de Saragat, e o jornalista Cláudio Cezaretti, correspondente de "Il Tiempo" e da revista "Gente".

Prefeito de Londres já tem a chave da Cidade

O Lorde Prefeito de Londres, Sir Jaimes Miller, recebeu, ontem, a chave da Cidade do Rio de Janeiro, das mãos do Governador Carlos Lacerda, em solenidade no Palácio Guanabara. Fêz entrega ao Governador da Guanabara, de uma taça de ouro, com esta inscrição: «Presented to the Government of State of Guanabara on the occasion of the visit of the R. T. Hon. the Lord Mayor of London, Alderman Sir James Miller C.B.E.D. L.D. September, 1965».

O Prefeito de Londres estava acompanhado de sua espôsa, do Sheriff Arthur Harris Ley, Mr. Arnold Charles Thinder e do Chief of Comunity, Mr. Stanley Edward Cohen, e suas espôsas, todos com seus trajes de gala, próprios para as grandes solenidades oficiais londrinas.

— E' um privilégio da Cidade do Rio de Janeiro, no ano do seu IV Centenário, receber a visita do Prefeito da principal cidade, entre as muitas de que se compõe a poderosa Grã-Bretanha — disse o Governador Carlos Lacerda, ao saudar o Prefeito de Londres.

Sir James Miller, agradecendo, leu a seguinte saudação:

"O Conselho dos Comuns da Cidade de Londres, quinta-feira, no décimo-quinto dia de julho de 1965, resolve por unânimidade: — Que os membros desta Côrte têm o maior prazer na realização da visita ao Rio de Janeiro, do Lord Maior (Prefeito) Aldermann Sir James Miller, acompanhado por sua espôsa, senhora Miller e também com Mr. Aldemann e Xerife Arnold Charles Trinder Xerife Arthur Harris Ley, o Chefe da Comunidade Mr. Stanley Edward Cohen e suas espôsas.

Transmitindo suas cordiais saudações a Sua Excelência, o Gov. Carlos Lacerda, e ao Govêrno do Estado da Guanabara, os Membros desta Côrte reconhecem com gratidão as relações de amizade que de há muito existem entre a República do Brasil e a Grã-Bretanha, e concordam em que a presente visita dos representantes da Cidade de Londres servirá para renovar e fortalecer os laços de amizade e entendimento mútuo entre os povos de ambas as Nações".

Saída solene

Terminada a cerimônia, as autoridades inglêsas se retiraram, obedecendo à ordem hierárquica em suas longas casacas, levando os símbolos de sua autoridade, como uma maçã de prata dourada e a espada.

O Governador Carlos Lacerda os acompanhou, seguido de representantes dos três podêres, até a escada principal do Palácio Guanabara.

Às 14 horas, Prefeito e Governador voltaram a encontrar-se na inauguração da "Escola Londres", no Engenho Nôvo.

O Lorde Prefeito de Londres e sua comitiva irão, hoje, à Ilha de Brocoió, onde serão recepcionados com um almôço pelo Governador da Guanabara.

Amanhã, o Prefeito de Londres e as autoridad que o acompanham assistirão a uma cerimôniar eligiosa, às 10,30, na English Church. A tarde, irão ao Maracanã, para assistir ao jôgo entre o Vasco e Botafogo e terão a noite livre para conhecer a Cidade.

O Governador Carlos Lacerda, ao recepcionar o Prefeito de Londres, no Guanabara